盛京時報

The Shengching Shihpao

選論

楊新督主張治本感言

民國更新。共和締造。論理國民宜各握有無上之權力。以支配行政各事業。徒以地遠人稠。直接柄國。勢所不能。而舉代議士焉。選元首焉。元首爲國民對外之代表。代議士爲國民內部之代表。一尊行政。一筦立法。權限分明。法典具在。不得謂非根本上之改革矣。然而選舉非人。爭權奪利。迄無已時。中央對於各省。每肆侵略野心。各省對於中央。復不肯降心就範。結果徒見一事不能舉辦。地方糜爛。國本是以動搖。稍有國家觀念者。焉得不外瞻大勢。內審恒情。急謀救濟之策耶。善哉。新疆督軍楊增新日前答覆中央之言曰。人心思亂。皆由民困。非生性好亂。隨時查禁。但治其標。懇請裁兵節餉。與辦實業。以治其本云云。何言之洞中肯綮。實獲我心耶。夫民國八年以來。南北分馳。內訌不已。人民受其流毒者。困苦之狀。幾較清末而益甚。袞袞諸公。仍爲個人問題。黨派問題。不惜舉碧血搆造之民國。孤注一擲。環視斯民。生不得所。亦何怪從日無法紀之士大夫後。蠢蠢欲動耶。今之政府。猶謂人民不能干政。每以抑壓民權。爲政府之強有力。幾欲將民權剝奪殆盡。始快其心。不知共和國家。人民爲主。中央集權。絕對不容於共和之世。已爲中外識者所公認。執政者不欲保有國家則已。如欲保有國家。豈能外民而自爲政乎。縱謂國家有保護人民之權利。人民有拱衛國家之義務。是乃固然。然人民之於國家。供過求既不可。求過供更不可。必兩得其平。而後國家不致流爲苛政。人民乃不疲於奔命。否則取之盡錙銖。用之如泥沙。國家財政告匱。尚可大借外債。供其揮霍。人民之疾苦。朝不謀夕。亦若罔聞。平民有知。咸抱不平。此豈國之福耶。以耶。從古立國之要素而言。尤必先有人民。而後有國家。若假公濟私。侈談國家。輕視人民。詎能有濟。雖然。宋鈍初先生之言曰。國民當有責任心。又謂中國病入膏肓。非良醫不能奏効。而吾人所視爲良醫者。政府乎。國民乎。明眼人自能知之。奈何國民有責任心。國民欲自爲良醫。以治中國之夙疾。而一二野心家。必欲把持政權。不肯放鬆國民一步。是舉國民欲担責任。欲醫國疾之良心。使之汨沒無遺。推其究竟。仍如前清閉關時代之人民。毫無國家之觀念而已。欲不民困國亡。其可得乎。語曰民爲邦本。本固邦寧。吾人不敏。竊冀執政者之覺悟。尤冀吾民及今覺悟也。是以對楊新督主張治本之意見。而慨乎言之。

瀋陽站炸彈發現（徵）

自天成旅館炸彈案發生以後。未及旬日。今京奉車中復有多數炸彈發現。聞該炸彈包裹表面書曰。香港糖菓餅公司。不知何人欲以此種大好菓品。餽諸誰氏耶。是亦可謂善謔者矣。層見疊出。在在有之。省垣一隅。幾爲炸彈集散之一大市場矣。曾聞聖主在上。鳳鳥必至。祥氣所鍾。其上必有瑞雲。宜乎堂皇張巡閱使之所坐鎮。絕無祥兆。而禍機四伏。殺氣有貫斗牛者也。店頭車中。均有炸彈。過客行旅之危險。莫此爲甚。語云。前門禦虎。後門入狼。今乃虎疫僅消。炸彈代之。噫。奉民終無幸事矣。

德相論調之注意（徵）

德國國防大臣諾士奎氏。本爲多數社會黨之領袖。而近日論調有尤足令人注意者。據云。德意志之將來。有帝制派佔得多數。雖余亦知之。又謂國家建設。需材甚殷。至毫無節制之軍隊。猶之猿猴之繪圖。社會黨之不良將校。與保守黨之良將校。二者中若必擇其一。則余必取後者。黨人之取爲此言。雖係社會黨橫暴之反動。亦爲洞燭時病之確言也。

德國國民性。素崇實驗。不流理想。想德國國民中與諾士奎同意見者當屬不少。其以國家爲前提。不必泥於黨見主義。最足注目。不知日言護法置國家於不顧之徒。其亦少知所自反否。

中國工業之勃興

中國者原料國而世界之一大寶庫也然所以工業之不振興一因不有卓越之經營者與事業後援之資本乃日本利用此豐富原料一使安全國內物資之供給更進而擴張日本製品銷路于中國者是明白之事理而所以高唱革新譬日華經濟同盟其意實在茲矣

此次在上海地方排日運動雖發于一部學生之妄動然其裏面中國工業家之活動不以可看過之據上海領事之報告彼等中國工業家以爲好機不可逸絕叫國產獎勵國貨提唱努力排斥日貨而自家製品之銷路擴張市內各店舖揭抵制日貨獎勵等旗幟云而紡紗機械衣莫大小洋傘火柴鐘表等各製造業者各添設擴大其工廠機器等或有計畫大規模工廠之新設者一面從此等工業之勃興欲使圓滑其金融機關有設策實業銀行者此等工業勃興之機運漸達具體變化之域於今日非由勞銀運費及關稅等關係特工廠于中國內地到底無競爭之餘地者有如大絲紡紗今日之工業數年後占我競爭之地步蓋所無疑也至見與外國人特英美人之各辦事業益形發達則低廉之豢銀豐富之各種原料爲中國之一大勢力益使增大競爭力如日本不圖原料勞銀昂騰之我工業忽而被破壞今日之假裝暢情也必然矣

抑低廉之勞銀爲日本工業界之勢力由來各工業國之所畏怖無之則我工業之存立殆危矣

論者或獨斷云通貨之縮少陷事業界於不振延而招來產業之破壞以爲無使國民所得追隨之之外固使國民所得額比例於物價昂進率則可得救濟日日之生活

雖然日本工業之競爭力如何被減殺乎一思到此則收入之增進未始不可歡迎要在低落物價而使購于收入

東西洋各市面之日本商權乘戰時中歐美品供給所獲得者不少將來與歐美先進國競爭維持其銷路而與新勃興之中國工業戰而不可擴張銷路于中國內地日本工業之地位並不可樂觀也在上海排斥日貨運動表面雖不過一種感情問題於此期間所培養之中國工業之根本遂不侵蝕我工業界則不可止敢告醉于眼前之外觀暢情而謳歌內閣之物價策之日本工業者云爾

瀋陽風物

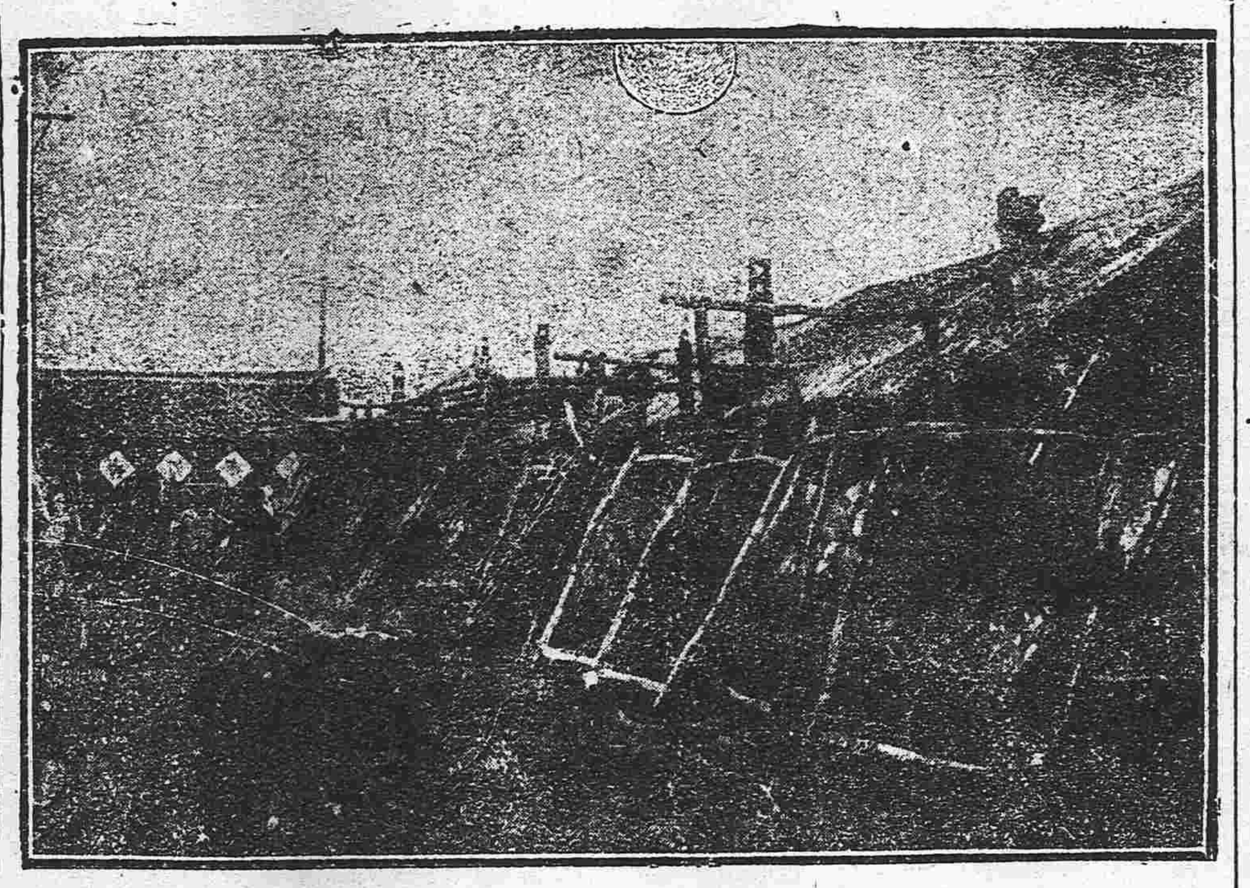

（硝皮廠）

德國基礎成立

大總統宣誓式

八月二十一日於哇瑪爾國民議會行德國歷史上永久可記念之大總統埃伯達氏對於德國新憲法之宣誓式此日各戶以德國國旗美裝群衆擁擠從于街衢至下午四時白袴綠衣之儀仗兵奏軍樂到哇瑪飛戲館下午五時大總統之自動車群衆觀呼聲裡莅會場軍樂隊奏歡迎曲此日埃大統領徐徐入休憩室觀議會內部全部以黃紅色花及濃綠色月桂樹施美裝對面演壇敷黃紅色哥大總統埃氏之座席裝以國旗下午五時三十分奏樂大總統及各大臣等着席右邊普魯西巴威其餘德國各聯邦代表者參列貴賓席殆滿員傍聽席亦殆無立錐之餘地茲大總統起立受秘書官捧呈之糟憲法以極明瞭莊肅之語予茲爲德國大總統當保障德國軍隊之安全德國國民之生命保有所除其危害此憲法及其他德國法律捧我全力以良心宣誓可遂行其責任於是再次奏樂少時而議長芙氏起立以莊重之態度述云此哇瑪爾國民議際會會于國家最困難之時期逐行最困難之事業遂得此新憲法今日見其大總統之宣誓者爲國家永久可記念之民主黨首領巴氏起立代表全議員對於大總統及議長道謝奏樂三次埃大總統悠然起立退議場其他人人亦相重退席如斯而新德國最可記念之儀禮莊嚴無事終了新德國之基礎茲確立矣後大總統在露臺對於群衆演說云予爲大總統當盡對國民之義務爲最大努力國民須信倚于予爲可時萬歲之聲起於四方音樂隊奏祖國而埃大總統再搭自動車浴國民萬歲之聲歸還于官邸

募欵修建天封塔

甯波天封寺有名古刹也內有古塔一座即名天封塔建築宏大高聳雲霄蓋唐初物也至今已千八百七十餘年矣茲因年久失修塔基屋頂大半頹圮今該寺住持爲保存古蹟起見擬募捐修理想該地不乏熱心公益者當能踴躍捐助也

社會短篇 醫妬（續）（古愚）

跟蹌奔呼而至。曰軒轅相公。到濱溝橋暴病死矣。我蹶夫也。故來報信。張氏大慟不能言。諸役曰。他家有喪事。我輩且去。張氏成服治喪。未數日捕役又至。張氏乃招訟師謀破其獄。典妝奩。賣房產。賄胥差擱此案。訟事消停。家已蕩然。日食不周矣。前媒嫗又來。曰夫人一苦至此。又無公子可守。奈何。張心動。取生年月日命瞽姑算之。瞽姑曰。命犯重夫。穿金戴珠。張氏語媒嫗曰。改嫁命也。我敢違命乎。但我自行主婚。必須我先一見所嫁者而後可。嫗引一美少年。盛飾典覿。曰此某公子也。侯選員外郎。張大喜。擠搯衣飾。未滿七七。即嫁少年。方合巹。忽房內一醜婦持大棒出。罵曰。我正妻大奶奶也。汝何處賤婢。敢來我家爲妾。我斷不容。直前痛毆之。張悔被媒紿。又私念此是我當日待妾光景。何乃一旦身受此慘。報復之巧。殆天意耶。飲泣不能聲。諸賓朋上前解勸。醜婦去曰。且讓郎君。今日成親。有話明日再說。於是少年秉花燭。引張氏入臥室。而揭簾。見軒轅生高臥牀上。大驚。以爲前夫顯魂。暈絕於地。哭訴曰。非我負君。實不得已也。軒轅生搖手笑曰。勿怕勿怕。兩嫁還是一嫁。抱上牀告以自始至終。皆馬老師之計。張初猶不信。繼而大悟。且恨且慚。於是修德改行。卒與某村婦同爲賢妻焉。

廣告

滿鐵定期船 大連出帆廣告

青島上海行 **榊丸** 九月廿六日正午
▲本船航行青島搭乘各客因虎疫流行檢驗糞便一次特豫告

上海行 **神戶丸** 九月三十日正午
▲以上兩船均設有船內無線電信局

滿鐵埠頭事務所船舶課（電話三八番）
客荷取扱 丸一商會 大連監部通二丁目（電話二六四·一八五五）

日本郵船會社 大連出帆
相模丸 九月二十八日門司神戶橫濱行
代理店 **三井洋行大連支店**
乘船票由本出張所自賣如有坐客請至本所購買 電話 四六〇、二〇一

本行除照一般銀行例理一切外注重各項事宜如左一所有辦理存欵各項以親切叮嚀爲宗旨一放貨及滙兌事宜務主簡捷以餉顧主一凡放貨欵以公債票爲抵押者息率格外從廉一廣凡各種公債票照市價從優交易一兌換金銀小洋鈔票照市價格外公道以招徠
中日合辦 **正隆銀行奉天支店**
奉天新市街 電話六八〇番
奉天小西關 電話長日二五二番 中日二七一番
總辦 安田善三郎
營業所 大連大山通 電話長六八一
分行 開原 錦州 長春 鄭家屯 撫順 天津 旅順 芝罘

聲明 低利放欵 不分中外 限期從緩 莫煩介紹
滿洲農工會社（株式）奉天十間房 電話日五二八番
營業課目 ○低利放款○經營農鑛業○受託土地之管理及處分○土地建築物之買賣及賃貸借○買賣各種債票及股票○辦理保證事宜○代辦商業行爲
資本金 四千萬圓 內已收入金 參千萬圓 公積金 四百貳拾壹萬八千元

朝鮮銀行奉天支店 支店長小西春雄
總裁美濃部俊吉
存欵·放欵貼現·內外各埠滙欵買賣生金銀以及銀行一切業務無不格外克己以副雅意
電話 營業用 日長五二一番 日五二四番 支一九七番 店長舍宅 日長五二三番 衛兵所 日長三八一番
奉天小西關大街
本行 朝鮮京城
▲本支店出張所▼
日本 東京·大阪·神戶·下關
朝鮮 釜山·大邱·仁川·平壤·鎮南浦·羅南·會寧
滿洲 大連·旅順·營口·遼陽·奉天·奉天新市街·鐵嶺·開原·四平街·鄭家屯·長春·吉林·安東縣·龍井村·哈爾濱·傅家甸·齊齊哈爾·滿洲里
中國 上海·青島·天津·濟南
俄境 海參威（松田銀行部）
其他倫敦·紐育·巴里以及內外樞要商埠均有代理機關
新市街派出所 電話日長二七二番

註冊農商部 **中國精益眼鏡公司奉天支店啓事**
本分公司現方從事佈置趕製出品一俟內容組織就緒即行開張屆時再行聲明登以副來臺接各界來函詢問開張日期不敢再延有負諸君美意
新設在奉天城內鼓樓南首便是

恭頌新民縣四區區官徐春榮警察隊長劉德政
近來綁去人票不費一錢當經救回者事不多覩我住新民縣西四區杜家窩堡村名鄭鵬文當八月二十二號我兄弟鄭鵬雙同子鄭儒林被匪首孫俊子金字同時綁票立即報區經區官徐春榮字鶴卿隊長劉德字錫恩二君督率馬隊飛騎追緝當夜在鐵道迤西與匪接仗救回兄弟鄭鵬雙劇又跟追至打虎山迤西救回子鄭儒林匪膽已寒潰散潛逃我四區人民從此均得安枕地面肅清若非區官徐君劉隊長劉君督隊有方曷克臻此要亦皆我新民得賢良張所長知人善任有以致之也我等生命得保無以爲報特登報端以資表揚
新民縣西四區杜家窩堡民 鄭鵬文 鄭鵬雙 鄭儒林啓

大通醬業有限公司廣告
敬啓者本公司爲提倡國貨振興實業挽回利權起見不惜重資聘請浙紹名師 專製上等衛生醬油各種醬菜佳製腐乳貨眞價實批發零售格外從廉 創辦以來荷蒙各界 光顧營業日見發達今歲增加資本製造益加擴充 如各寶號有願代售本公司貨物或設立分銷處者請至本公司面商接洽領取招牌恐未週知特此登報聲明
長春商埠東三馬路本公司謹啓

世界自動車王 弗沃多
弗沃多式自動車輕快堅牢形式優美動力之强燃料之省價格之廉爲他種自動車所不能眞經濟的實用品也本會社現備自用出賃用運搬貨物用營業用各車多輛望即光顧選擇
右各種車輛及一應附屬品在庫存放者頗多
弗沃多自動車 哈普毛巢爾自動車 弗郎克林自動車 運輸貨物自動車
總代理店 **セールフレザー株式會社奉天出張所** 奉天新市街千代田通廿五

招商局圖南快輪 准於舊歷閏八月初九日（即禮拜四日早）由營口開往上海
代理客票店大西門裡眞正稻香村

恭頌陸軍混成旅第三營營長王興武君及通化五區區官王子霖君擊匪奪回人票之勇政

東邊山深林密久爲胡匪藏居之地於昨陰月廿陸日由東北竄來胡匪陸十餘名匪首五龍和好晚間突致哈泥河鄉去振昇東楊鳳純楊鳳瑞萬慶德財東及賬先生二名添太木局櫃夥一名其餘並名經樣子哨駐防陸軍混成旅第三營營長王興武君及通化五區區官王子霖君率隊尾追星夜急擊於昨陰曆七月廿五日於哈泥河週頭滂子與匪接仗營長身由彈中奪回人票十二名擊斃匪一名受傷數名所回人票公不忍壯瞻品送禮該營長及區官懼不收留故特登報以表謝忱

通化縣萬振昇東添太木局 柳河縣永順德會張某 海龍郭四秧子 臨江縣韓民等全啓

恭頌監獄管獄員姚振英部長李勤巡官鄧錫霖之德政

新民監獄管獄員姚振英部長李勤品行兼優作事有方鄧巡官充差多年二君自任獄差以來謹愼從公待遇監押各犯恩威兼施恤老憐貧無微不至囚等在監每兩餐粥飯待便虐待毫無每逢嚴冬該員等無不預先稟請因衣並各出資另備火炕一所作因人病房遇有患病禀明提出請醫診治無不悉心今歲虎疫流行各街均有發現惟監獄百無一患象之該員等時常演說防疫衛生之道以致未遭疫患皆賴姚鄧李三君之德所致也犯等俺中得所無以爲報特邀同人登報以資表揚

新民縣監獄內犯人同啓

中國局勢

南政府要求改派代表（廿一日發上海專電）

▲然其一部分已現觀望形勢

軍政府接到王總代表竟不顧慮南方之激烈反對頃已南下抵滬之報告又開政務會議經決議之結果要求北京政府改派總代表但南方一部分人士其表面雖仍然表示反對王總代表然現在已傾向觀望形勢者

張巡閱使請規定職權（廿一日發北京專電）

張作霖派賫其副司令來京遞函政府請求從速制定巡閱使職權及統一東三省軍政之規定是以昨日國務會議討論此項事宜其結果令參謀陸軍兩部編制此項官制

軍政府贊同于新銀團（廿一日發上海專電）

關代撥前總要求軍政府拒絕新借款團廣東軍政府特開會議討論結果已經通告四國銀團贊同現下在巴黎組織進行中之新銀團

王揖唐電告唐氏態度（廿二日發北京專電）

王總代表由滬電告政府謂唐紹儀至今尚無開始議和之誠意政府果以何策對付徐總統閱之現在異常焦灼

北代表協議續會結果（廿一日發上海專電）

北方各代表除王總代表外二十日悉數集會關于將正式公文交付南方代表要求繼續開始議和事件認真協議中有主張是否繼續議和純屬双方政府之權限非代表職權之所能因之竟無成議旋即決定催促北京政府向軍政府交涉

岑西林遣代表來漢（廿一日發漢口專電）

岑春煊所派之前參議院議員某氏抵漢面謁王督軍陳述岑氏意見云事已至此除改派總代表外別無疏通之途逕但王督軍對此並不披露其主張促令某氏晉京面向總統陳說

廣東之督軍省長問題（廿一日發廣東專電）

廣東各官廳中贊同譚浩明任廣東督軍居其多數現正喧傳譚氏有即抵廣東之說並謂陸榮廷意欲與更動督軍同時保荐陳炳焜為廣東省長但一般廣東人士對于此項問題甚形冷淡

中奧準備恢復邦交（廿一日發北京專電）

奧約簽字後吾國與奧恢復邦交外交方面現正籌備遣使通商各辦法先由專使陸徵祥就近遣派參事王景岐赴奧京考察情形並撫慰在奧僑民日內當由巴黎出發

南軍在湘煽惑軍心（廿一日發北京專電）

北京政府昨得湘省密報南軍現有密派改裝之人混入長沙等處煽惑第七師軍隊之逆舉當輸以此事關係重要擬致電張敬堯湘督從嚴防備果能緝拿即按亂黨破壞地方治安論罪云

西南正式政府之進行（廿日發廣東專電）

據各方面消息運動組織正式政府者現正組織西南各省人民請願團不含有一切軍人及政客經過國會向軍政府請願組織正式政府其請願書業已作成日下正要署名人蓋章此外另派人往見陸榮廷唐繼堯請其竭力與軍政府切折衝俟得陸唐同意然後派人向各省各軍隊疏通各方面意見如已一致則在廣東開西南大會並請陸唐務必出席關于組織政府一切之重要問題俱得依此以告解決目下正有此方針進行云

吳佩孚果不反對耶（廿日發漢口專電）

吳佩孚代表李超（譯音）來漢謂吳之反對王氏其實由於第一混成旅長王承斌與吳景濂相識遂假用吳佩孚名義通電並非吳氏真意云

王總代表往訪盧使（二十日發上海專電）

王揖唐於十九日晨來滬當即往訪盧護軍使各方面俱注意于王氏自滬之行動

張湘督下令戒嚴（廿一日發北京專電）

湖南張敬堯督軍於日昨電陳政府略云南軍現擬分別圖湘應即嚴加防範茲在長沙宣布戒嚴令以李奎元兼任總司令

錢能訓脫離已未系（廿一日發北京專電）

錢能訓已宣告脫離已未系而後擬專意經營實業日內即當赴津于寶軒等亦同時脫離該系現該系另有人接辦將縮小範圍更改名稱

中外人注意王揖唐（廿一日發上海專電）

外人方面對于王揖唐之南下頗為注意蓋王氏冒南方之反對竟來上海意者抱有若何把握時局將依此而有所轉換中國人方面固仍然表示反對但王氏此等行動終處其有若何計策而俱為警戒的注意

鄂省迭次借入外款（廿一日發北京專電）

大同通信社云近日地方借款屢見迭出與財政前途極有關係鄂省一月前曾以該省長官名義向美國友華銀行借美金壹百萬元此已借款不知作何消費據聞現又由鄂當局按照前項條款續向美國借欵一百萬元正在商議中

歐美時事

美工人罷工之大騷擾（十七日發華盛頓來電）

美國鋼鐵工會已致最後通諜於威總統並限總統於二十四鐘答復應允美國鋼鐵各團體得以開會討論聯合手續設總統不允所請則全國工人皆當罷工又於波士頓城中近日極為騷擾全城頗危嗣經軍隊極力維持然仍無結果又據紐約消息美國鑛工罷工者極多在拉加瓦拉及盆里蘇里亞兩處約有三萬餘人不聽工會號令據工會報告政府若不設法維持則全國礦工將於十一月內行大罷工

墨總統嘎氏之聲明（十七日發舊金山來電）

墨西哥大總統嘎蘭薩將軍聲明云自明年十二月總統任期屆滿以後無論何如情勢余決無再起之意思

罷工風潮與過激派（十七日發華盛頓來電）

據美國政府之調查稱云自今年八月以後全境之罷工一日中實有三十八案件之多勞備界之風潮現在日趨險惡其主因確係過激派暗中飛躍之所致

奧勃草約會議通過（十七日發巴黎來電）

最高會議通過勃牙利和議草約該條約定於十九日早在訥伊修交勃牙利代表

聯合國對俄之真相（廿二日發東京專電）

據東京朝日新聞巴黎特電云巴黎最高會議決議聯合國放棄其對俄干涉策而一律實行撤兵之報告先時在倫敦發表是蓋英政府對內之狡計全屬子虛並非事實美法意三國當軸現已否認此項報告

日本近情

列國對俄形勢與日本（廿一日發東京專電）

列國對俄方針現已傾向消極均各實行撤兵並巴黎最高會議似亦決議俄國之復興除由俄國自當此任外別無適當方法但東部西伯利三州與日本有重大關係是以日本不得不一力擔承以防過激黨之侵入日政府基於此項方針近擬提案於外交調查會

勞動代表竟無就任者（廿一日發東京專電）

本田博士昨正式辭拒為勞動代表高野博士恐亦不肯就任柳本工學士因四圍之情勢甚難承諾就任至若改選事屬困難是以政府現已陷于異常窮境

勞動大會之非難政府（廿一日發東京專電）

昨晚在神田青年會館開全國勞動大會頗極其盛其決議文云政府對于選定勞動代表之態度吾人認為無誠意者

廢止外交調查會消息（廿二日發東京專電）

外交調查會有於批准對德和約後即行廢止之消息

大谷將軍凱旋預期（廿二日發東京專電）

前任海參威日軍司令官大谷將軍當于二十五六日凱旋東京

楢號海軍因操演死傷（廿一日發東京專電）

驅逐艦楢號十八日在伊豫洋面操演之際其中部機關轟然爆發致一等機關兵前川武雄即死其餘六名負輕重傷不等

正式拒絕為勞動代表（廿二日發東京專電）

法學博士高野岩三郎氏現已正式拒絕為勞動代表政府因之窘形窘迫

牧野男入宮奏陳和議（廿一日發東京專電）

牧野伸顯男帶同隨從人員昨日進宮將媾和詳情伏奏闕下拜受優渥詔勅而退

改定陸軍砲工學制（廿二日發東京專電）

陸軍砲工學校之學制已經改正規定院外學生制度是為創設陸軍技術大學之前提也

組織勞動黨計劃進行（廿一日發東京專電）

據傳說云後藤新平男與尾崎行雄氏在海外游行中握手提携對于組織勞動黨之計畫現已大有進行但日政界一般人士並不重視

上院對調節物價問題（廿二日發東京專電）

貴族院各派現均開始調查調節物價問題或將為政局發展之一動機乎

命令專電

▲大總統令（九月十九日）

▲十月二日為秋丁祀孔之期本大總統親詣行禮由內務部敬謹預備此令

▲據建威上將軍管理將軍府事務段祺瑞呈陸軍上將銜中將前隴東護軍使將軍府參軍張行志在職病故請予優郵等語該參軍久歷戎行勳勞夙著遽聞溘逝悼惜殊深著追贈上將生平戰蹟宣付國史立傳靈柩回陝沿途由地方官妥為照料並交陸軍部照陸軍上將例從優議卹以彰蓋績此令▲任命黃恩錫為將軍府參軍▲司法總長朱深呈准大理院長姚震咨請任命陳瑾昆署大理院推事應照准此令▲外交部呈請任命甌海關監督楊士晟兼溫州交涉員蘇州關監督周嗣培兼蘇州交涉員應照准此令▲都護使駐紮庫倫辦事大員陳毅呈二等秘書張文煥懇請辭職應照准此令▲都護使駐紮庫倫辦事大員陳毅呈請任命趙錫為二等秘書黃成垿為三等秘書均照准此令▲都護使駐紮庫倫辦事大員陳毅呈烏里雅蘇臺佐理員公署二等秘書王錦茂因病懇請辭職應照准此令▲都護使駐紮庫倫辦事大員陳毅呈請任命歲雲卿為烏里雅蘇臺佐理員公署二等秘書劉與衡為三等秘書均應照准此令▲陸軍總長靳雲鵬呈准護軍管理處都護使紹英咨請以富吉祿錫陞補右翼前鋒參領鳳鳴松陞補副護軍使均照准此令

（九月二十日）

▲任命徐振華為陝西陸軍第一混成旅步兵第一團團長陳世傑為陝西陸軍第二混成旅步兵第一團團長魏進先為陝西陸軍第二混成旅步兵第二團團長此令▲兼署內務總長朱深呈准河南兼省長趙倜咨省會警察廳警正劉錫珍懇准辭職應照准此令▲兼署內務總長朱深呈准河南兼省長趙倜咨請任命袁方靖黃國聖試署省會警察廳警正應照准此令▲兼署內務總長朱深呈准奉天兼省長張作霖咨請任命楊大藩張德鑫試署安東警察廳警正均照准此令▲參謀總長張懷芝呈請任命彭獅金為甘肅陸軍測量局局長應照准此令

▲兹制定管理特種財產條例公布之此令

交通大事記

▲凡例

（一）是編用編年紀月之例起清同治四年訖民國八年以從當校年編撰（一）是編以大事為主凡瑣屑細故無關重要者概刪（一）是編雖僅紀大事而關於路郵航電各要政詳舉無遺（一）是編悉本舍種檔卷並採集中外最確書報字字皆有根據（一）是編為交通史張本據事直書期合史家微意（一）是編前自同治四年起編至民國四年止今重行編訂並詳加採輯直編至本年八月止以期完備

▲交通大事記（卷一）

（同治五年至光緒三十二年）

同治四年七月英商杜蘭德在北京宣武門外造小鐵路里許試駛火車為鐵路輸入中國之始英國杜蘭德在北京宣武門外平地上造小鐵路里許試駛火車見者詫為怪物謠諑蠡起旋步軍統領命其撤毀同治五年七月英商怡和洋行建築上海江灣間鐵路為中國鐵路創辦之始英商怡和洋行以上海自開埠以來商務日見繁盛遂由上海至江灣建造鐵路以利交通為中國鐵路嚆矢同治十二年直隸總督李鴻章奏請在上海設立招商局為中國航政創辦之始直隸總督李鴻章見中國航路為怡昌太古三菱各公司所奪奏請在上海設立招商局以挽利權光緒二年總稅務司赫德請設送信官局為中國郵政創辦之始總稅司赫德因議滇案請設送信官局旋直隸總督李鴻章請設天津京城煙臺牛莊上海五處官局仿歐美郵政辦法交赫德管理同年五月上海江灣鐵路延長二十里至吳淞口名淞滬鐵路光緒三年兩江總督沈葆楨購收淞滬鐵路運往臺灣沉諸湖淞滬鐵路通國人以為不祥兩江總督沈葆楨奏朝命以銀二十八萬五千兩購收拆毀沖往臺灣沉諸打狗湖光緒三年四年劉銘傳奏請開辦臺灣鐵路為內地之倡因借債未成寢議疆臣奏請辦路自此始光緒四年直隸總督李鴻章准粵紳唐景星建造開平煤礦鐵路為我國商辦鐵路之始美國留學畢業生唐景星見開平煤礦甚旺稟請直督李鴻章建造鐵路以便運輸聘英人金達為工程師自唐山至胥各莊共二十里後接修六十五里抵薊河邊閘并止該路軌寬四呎八寸半為中國軌道定例光緒六年八月直隸總督李鴻章奏請由天津至上海安設電報為中國電報創辦之始先是閩督沈葆楨於同治十三年奏請在福建境內設立電報籌辦數載未及就緒本年直督李鴻章奏請由天津陸路循運河至上海安設電報並設電報學堂奉旨以現在籌辦防務南北洋必須消息靈通該大臣請於陸地由天津達上海安設電綫係因為地制宜起見即着妥為籌辦李督奉旨後派鄭藻如盛宣懷劉含芳妥議章程與丹國大北電報公司商訂合同代購材料並由軍餉項下撥銀十七萬八千七百兩為開辦費光緒六年十二月劉銘傳奏請開辦清江浦至北京鐵路劉銘傳以外患日迫奏請開辦清江浦至北京鐵路朝廷命李鴻章劉坤一等籌議李主張甚力惜以無款罷光緒八年三月電報局改歸官督商辦電報局招集股款八十萬元改歸官督商辦每年由國家津貼沿途弁兵巡費一萬一千兩光緒九年兩廣總督曾國荃准粵商興辦電綫直隸總督李鴻章奏請由蘇州浙江福建以達廣東粵綫接直督李鴻章奏請由蘇州浙江福建通商各口岸以達廣東與粵商所辦電綫接計六千里後又安長江綫以通漢口自是東接烟臺西及成都而東三省亦相繼安設光緒十年招商輪船押與旗昌洋行中法役起政府因兵費不敷將招商局輪船押與旗昌洋行得銀五百二十萬兩光緒十一年贖回招商輪船收府將招商輪船贖回與怡和太古各洋行議訂長江及南方運帶運輸互相交通

（未完）

明湖春飯莊廣告

雲章號開市廣告

營業 平壤炭礦 硬煤 塊煤 羊毛皮件 泥城 包辦工程

株式會社 大倉組

化痔

痔瘡之種類甚繁有牝痔脈痔腸痔之分又有濕痔色痔血痔氣痔之別究其患痔之原大都濕熱下注醉飽行房陰虧熱甚勞過度以致筋脈橫潰精氣脫泄成瘰成塊或癢或痛者爲痔漏血淋人管長數寸或黃水紫血無論新舊痔瘡內痔外痔得家傳秘方製此丹結核成管脫肛流血痛徹心肺速將此丹用白開水送服一包每日三次縱數十年極重極危之症連服一料可斷根永不再發百試百驗每瓶現大洋一元每料五瓶現大洋四元另有化痔丹功效尤速每兩現洋二元八角每料六瓶現大洋柒元如川久成管另製包愈惡痔去管膏變料每瓶現洋貳元單料每瓶壹元內服外擦功力更速◎上海盆湯弄崔氏馨香廬◎奉天大南門裡金銀庫東胡同馨香廬分行仝啓

痰

價目每大盒現大洋二元四角 每小盒現大洋一元二角
每打現大洋十三元二角 小盒試服現大洋二角
批發格外從廉 外埠郵匯極便 郵票概作九五

喉由痰生痰消咳自止故止咳必先消痰此理人盡知之試問痰何以消最靈的消痰藥品係何種則人皆茫然矣體弱患咳多年消痰無法恐久咳成癆遂不惜金錢日謀消痰之藥凡流行海上及普通治痰者莫不購食其如服藥雖夥痰咳益甚痰愈甚則痰愈藥日廢飲而夜不眠神疲力乏骨瘦如柴癆象之形勢極可怖後購得崔氏驪製半夏麯取照仿單且夕服已以其效驗孰意一吞服未幾忽思睡醒咳止而思飲即痰亦不覺其靈驗半夏一打服未幾而痰若失是咳竟止體亦鏈於今三年痰咳斂迹購製半夏可謂海內止咳消痰之無上品也爰述大畧以資介紹痰咳者〇直隸贊務處王品山謹啓〇奉天大南門裡女工傳習所隔壁馨香廬誌

遺精聖藥 媧皇補天丹

精者人身性命之根源凡人未交媾之時其精涵於血中及至交媾慾火動極周身流行之血至命門而變爲精乃人身至寶何等愼重若有尤媾之時忍精不泄或幼年誤犯手淫精竅不固甚至夢遺滑精隔房不舉舉而不堅或見色流精未交先洩或既交不久持薄精清此外亦有勞心太過相火妄動以致遺精者本主人得祕傳祕方有回天再造之功出神入化尤妙專治陽經衰敗各種遺精及以上諸症功能塡精鎖壯陽種子補先天之不足培後天之基礎雖曰白髮老翁多病男子陽萎亦能復舉如或不信請連服一月髓至行房時自然腎關堅固久戰不洩且精厚如膠種玉可必本主人如出言欺人誓爲涼血動物〇每瓶現大洋二圓每料五瓶現大洋八圓〇另製遺精必愈膏藥按貼命門能攝精不洩每張現大洋一元

新到湯森氏拔毛藥膏〇此膏能拔頭髮內鬚及一切不應生之毛均能拔去每瓶現大洋七角總發行上海盆湯弄崔氏馨香廬〇奉天大南門裏崔氏馨香廬全啓

婦科調經宜男丹

婦人經水一月一行謂之信水方書以盈爲熟虧則爲寒然亦不盡然也且婦女信水易虧而難盈昔傳古方多以辛香燥熱之劑以暖子宮不知辛熱偏助陽氣香燥反耗精血况婦女性情多鬱多鬱氣多則火旺鬱甚則血滯或行經反常子宮寒冷經期腹痛赤白帶下或氣血兩虧面黃肌瘦崩漏癥瘕淋濁刺痛此皆衝任有損爲能制約經血其元愈虛而經愈不調由此諸恙叢見百病叢生孕育之道是以難也本廬偏覓秘方誠心濟世秘製是丹功能調和衝任之血平定肝鬱之氣去瘀生新開鬱解悶暖宮止帶聚精旺血固本調經濟陰壯體凡婦女生一切等症服之無不應手奏效行見陰陽和而萬物生矣晚年之服此老蚌亦能生珠素未生育之婦常服亦即受孕異婦女之靈藥稱子之仙方故美其名曰宜男丹也藥經試驗萬人咸稱靈效勝常婦人久服是丹男能加服參茸壯陽種玉酒則藍田廣稱瓜瓞綿綿矣每日早晚開水各送三錢閨女孀婦愼勿服恐生他骨之男愼之愼之每罐洋一元每料現大洋八元上海馨香廬主人崔宗武氏督製

奉天大南門裡省立女工傳習所隔壁崔氏馨香廬藥房獨家出售

上海人壽醫藥室 餘年氏秘製

珍珠鏡面散

沈製羊脂珠粉鏡面散專治男女老幼面上雀斑粉刺煙容酒刺等類統能治之變料每瓶現洋五角單料每瓶現洋兩角半

沈製生髮膠

男女老幼脫髮禿頂包可重生新髮黃白能轉烏黑大瓶現洋五角小瓶洋貳角半

美國威爾生勃醫製 奶香白玉粉

閨閣女界可代用粉滿面芬香每包一角

上海寶羅製藥公司 湯森氏 最新發明美容奇藥

生毛髮藥水

此藥效驗神奇長髮極速凡病後產後血虛血枯禿去之髮及脫去之鬚眉擦生均可重亮黑而且荒爲破天也之奇藥大每瓶現每洋壹元打拾元

治雀斑 愈斑光面水 斑藥

此藥專治雀斑母斑及汗斑竅風等症極有神效擦之數過間即可退盡令人面光如鏡滑美容家要藥也每瓶洋壹元

治酒刺 面皰藥水 刺藥

此藥專治面皰粉刺酒刺風糟赤鼻等症只須將此藥水擦于患處過夜即能見效重者再擦即愈消痕滅跡誠靈藥也每瓶洋壹元

美容 皮膚白色素 奇葯

此藥能令肌膚潔白皮膚細膩身治男女老幼面上諸般不美之症塗擦此散立見奇效真神妙也每瓶現大洋壹元

清腦劑 翠雅

世界唯一頭痛新藥

神効驚人

頭痛無論如何之劇一服本劑即著神効不出五分鐘苦惱如拭不異大夢一醒眞可謂藥到病除也

一回分 二十八錢
三回分 七十五錢
五回分 一元十錢
十回分 二元

凡患腦病神經病者宜常備 本藥苦患可除壽康可保 各藥舖均有代售

本舖 大連市伊勢町 松內楠陽堂 (振替大連一三九三番)

花柳病豫防藥

妓女之爲物也、飾如花鳥毒於蛇蝎因其人盡可夫朝秦暮楚不潔如公共之廁接之輙生淋病梅毒軟性下疳等症、故欲免花柳病、非絕足於花叢不可然飲食男女大欲存焉人非草木、誰能無情、妓女固客妻也、客又安可無妻哉

本公司有鑒於此集多數醫學士藥學士協力研究多年始發明化學的豫防藥名曰泰昌衛生膏有絕對的豫防價值且能助其興趣焉

自有此藥後、無論如何、可免花柳病之災矣

用法

男子用法

房事畢拭去汚物急取此膏遍擦陰部次小便俾留於尿道中陰液得以排除淨盡再將此藥注入二三滴即可

婦人用法

事畢一洗私處即小便將此藥遍塗於內外陰部

注意

一、倘于房事前後各用一次其效尤著

一、不論男女陰部倘有微傷則用藥時雖覺微痛而微菌可防侵入、

特色

一、此膏有特別之容器、雖歷多時、決無變質之處

一、此膏之殺菌力更絕對不殘屢經實驗說明確實

一、此膏發時壯陽之性事前用之、可以延長時間增加快美

泰昌衛生膏

定價銀二角半

經理處

青島	井上誠昌堂
濟南	文明公司
天津	金山大藥房
北京	信昌大藥房
奉天	井上誠昌堂
同	佐藤廣濟堂
長春	藤田大藥房
營口	東瀛大藥房
鐵嶺	平紀藥房
哈爾濱	井上大藥房
安東縣	井上誠昌堂
大連	小林參助藥房
漢口	恩明堂藥房
同	若林洋行
南京	丸三大藥房
上海	中法大藥房

橫濱正金銀行 奉天支店

資本金 壹億圓
拂込金 四千二百萬圓
積立金 貳千五百萬圓

電話 日一一番 日客用五三七番 日中二二番 中四七一番

總行 日本橫濱

支店 東京 神戶 大阪 下關 長崎 倫敦 里昂 紐育 桑港 羅斯安節兒 細牙脫兒 布崖腦斯愛伊列斯 布哇 孟買 羅兒卡達 蘭貢 拉巴牙 馬呢拉 新嘉坡 西道泥 香港 漢口 上海 北京 天津 青島 濟南 大連 牛莊 開原 長春 哈爾濱 海參威

東洋拓殖株式會社 奉天支店

營業 一 低利放欵 一 包辦實業 經理存項 接濟資金

奉天浪速町

特色

資本金額二千萬圓 債券發行額金三千五百萬圓 利息低廉期限從緩不分中外特別克己接洽和靡莫煩紹介擔保物鑑定費對借款每千元只取四元不取他項費雜

南滿鐵路公司 市內營業所

辦事各項
◎發售各站車票
◎運輸鐵路貨物
◎保管倉庫貨物

奉天大西關

中日編譯社廣告

本社應社會之要求辦理中日兩國文字編譯事務營業要目如下

一 繙譯製作中日商業廣告
一 繙譯中日兩國官私文件

此外一切普通文字均可代辦 希望者請至小西邊門外六號樓房本社接洽可也

赤玉ポートワイン

七大醫學博士所賞讚之優良葡萄酒

無人不嗜美味滋養之葡萄酒

赤玉ポートワイン 其味絕美雖婦人孺子亦均適口而於精神肉体衰弱之人消化不良血色不佳之人尤有大效故家庭之食棹若常備此酒則愉快與幸福可以油然而生

赤玉ポートワイン 滋養力頗强用藥品飲之其效卓著且盛被推奬凡大病新愈之人產前產後之人以及諸虛百損常飲此酒最適當以故各病院藥局無不備置此酒以供病人之需

早晚一杯優於百藥

三炮台香烟

到底是好

三炮台 好香煙 敬賓客 美觀贍

市中日日新牌見 到底不如老牌煙

名不虛傳

中國各大煙店均有出售

英美烟公司

確在英國名廠製造

(92)

東三省新聞

▲奉天▼

●電覆陳都護之內容

庫倫陳都護使電告邊情（已見本報茲謀某政客云張使接電後曾覆一電採其內容大致謂前電已悉值此邊防吃緊之際所有各處要隘亟應撥隊嚴防除轉達孫督加意防範外希飭烏城李佐治員（垣）注意勝福舉動並防俄黨侵入以固邊疆云（修）

●孫督軍四次電陳邊情

張使日昨接黑省督軍孫烈臣拍來快電謂近據警備司令車慶雲報稱謝米謝夫由奉回西伯利亞後廣招胡匪二千餘人究屬作何舉動尚未可知業經桑貝子旗訓練團勇二千五百名以資抵禦希即指示方針云云（旁）

●鮑吉督有來奉消息

據軍界消息吉督鮑廷九接任後久欲來奉與張使磋商一切祇以軍事緊要致未果行茲因布置略有眉目即將起行來奉聞其重要問題即在東省路權云（痕）

●吉黑財政困難情形

吉林黑江兩省自奉吉風潮解決後財政異常困難鮑吉督臥病在床令其部下整理地方需欵向張巡閱使請求接濟張使亦甚躊躇黑龍江較吉林稍強然孫督軍亦曾向張使借欵二百五十萬元聞張使為統一三省財政起見擬將三省實業均歸官商合辦以資增加收入用資發展云（易）

●英顧問携眷回籍

軍署顧問英積華現因家事須親自回籍料理特向張使請准短假于昨日携同夫人等一行十數人乘南滿流車北上[illegible]消息云請張使念其在奉贊助頗多擬畀以江省某旅旅長之職以示策勵故英氏先行赴黑以待後命併誌之以覘厥後（修）

●張使電賀段督辦

邊防籌備處督辦段祺瑞此次經大總統賞給大勳位各省，級軍官莫不電賀聞張使於二十日致電段督辦以伸賀忱並令駐京顧問劉鴻恩前往道賀云（旁）

●秦參謀長領欵旋奉

當孟高抗命時張使曾派軍隊赴吉監視後經各方面調處始經完結惟所用軍費若由奉天開支寔不甘心當派軍署參謀長秦華赴京要求中央發給以資歸墊茲聞秦氏已在財部領出現大洋六萬元于十九日押解回奉當即送交使署存儲云（修）

●第四旅一團長易委

駐紮梨樹縣陸軍第四混成旅一團團長齊恩銘業升任旅長遺席昨經張使以第二營團長張錫三調充所遺二團團長則由營長某提升云（旁）

●駐哈日領過奉回國

駐哈爾濱日本總領事佐藤氏於日前帶同眷屬由哈來奉寓於大和旅館聞該領事此次來奉係因緊要公務須回國一行定於今日早晨由安奉火車回國云（易）

●學定教育聯合會代表

全國教育聯合會本年已規定在山西開會其會期為十月中旬業經電知奉天教育會選舉代表以便屆期前往與會省教育會前日開會選舉出第一中學李鐵珊校長第一小學吳介忱校長縣教育會敦子良會長商業學校李泮芹校長四人為代表現正預備捐案整理行裝不日由奉入京轉由正太鐵路前往山西云

●派員查辦安東抗捐案

張巡閱使以安東白菜地人民因抗捐事釀成兵民交戰互有死傷之重大案件雖經該縣知事與道尹呈報不免有失實之處特派前省議會議長李友蘭前往調查切實具報以憑解決云（柯）

●王廳長為父徵壽文

財政廳長王永江之封翁年屆八旬王氏以現在廳長任內正可藉以顯揚因之遍發通照徵集壽文其通啓前頁列具軍政各要人姓名次即王廳長之履歷而於其父之嘉言善行則寥焉不叙是何異為自己徵文也耶（柯）

●委任科員兼充館長

圖書館館長一席自教育主任恩陰普辭職後虛懸日久茲者教育廳長謝蔭昌以該館為補助教育機關館長一席急須委派昨特委任該廳第一科一等科員孫振棠兼充該館館長云（痕）

●添委諮議調查員

張巡閱使以三省軍權既經統一非多委精于軍事之諮議調查員助理一切不足以資整頓故昨特委前山西某道尹張文翰東京法科大學畢業梁宗孫二人為使署諮議兼調查員張梁二君現已入署就職矣（痕）

●起用單前統領

五旅九團團長單世俊之乃翁（前曾充遼防營砲隊統領）老于軍事于砲科學經驗尤深特薦至孫黑督處酌量任用藉留老成而資臂畫已得單氏之同意不日即為前往云

●遼源電陳時疫近況

張使昨接遼源縣知事趙延辰來電略謂縣屬時疫雖經極力防治猶未大減當延請小河沿英國施醫院醫士劉德仁來此施治惟站荒及三區亦發見疫症轆長莫及已將奉施丸藥分發療治知關廑注謹此電聞（痕）

●官銀號未來之隱憂

東三省官銀號藉口整頓錢法改發大洋預備紙幣照付兌現並與外商訂定兌現緩期條規迄於來年即屆期滿昨據財界人云該號自擠倒殖邊華富商業諸行並限制中交紙幣後奉天財界之利益洵為該號獨佔其所獲之利益洵非鮮少惟彼等得利則大家分肥飽個人之私囊其於整頓錢法籌備資金之根本計畫未曾想到即收回小洋紙幣迄今亦未告終現下流通之殘留小洋紙幣及新出大洋幣制元紙幣合計其數實較締約時凌駕一倍而强是不但未加整頓反見紊亂矣日前劉海泉赴黑至外國各機關辭行曾露來年仍請求兌現展限之意人多冷笑而隱喇之蓋以其無誠也由是觀之來年如再請緩兌不協外商必群相催迫奉省金融恐步吉黑今日之後塵而不可收拾矣

●殖邊銀行收東近息

殖邊銀行紙幣停兌數月迄無辦法昨據某方面云此事在當局並非擱置不問實緣總行對於兌換之資金紛未籌妥故無辦法今該行岳奉暄行長自京歸來於資金之交涉已經畧有眉目惟此番決定將奉吉黑三省之殖邊殘餘紙幣及債權債務通盤籌畫一月清理以期結束俟日內欵項辦到即將着手實行云

●東拓會社招募新股

東洋拓殖會社擬定增資在東京會開股東會議現聞決定增資四百五十萬元共分九萬股每股五十元由九月二十三日至廿七日止依一定之規章在該社奉天支社募集云

●姬視學報告學務

省視學姬振鐸前奉張省長令赴本溪縣視察學務業已完畢于昨同省報告該縣第一小學教員蕭文萱女子高小學校教員孫淑璋教管均尚合法惟偏僻小學校教員季德明管教稍差應令改良以觀後效云（修）

●軍官佐之調升

陸軍二十七師司令部書記長蕭芳庭調赴江省另有差委遺缺昨經該師執法官孫撫臣保舉該師司令部司事趙承文升充所遺司事一缺即以司書生黃金榜升補聞已蒙該師師長張輔辰允准分別委任到差云

●防疫所籌備撤消

裁撤醫官　省垣時疫大形消滅雖尚有一二人未愈然亦不至有性命之憂故各分巡所派醫官幾同虛設防疫所所長王姚兩氏現已稟准張使於下月一號將各所醫官一律裁撤云

電催報銷　全省防疫委員會以各縣虎疫次第消滅自發生而後所辦防疫各項化費令即分別列表註明費欵若干傷亡人數若干迅速呈報來省以資核報云

清理賬目　張使以省城疫症業經息滅各縣亦皆安靜飭令防疫委員會將省城籌辦防疫用欵及外城防疫用欵赶速清理明白以便報部將防疫事宜早日清了（安）

●部令不准借用印花稅

財政廳消息印花稅為中央惟一之收入自去歲南北紛爭後各省軍長強半藉口招兵挪用印花稅欵至今未曾抵補現經中央通令謂南北刻已謀和嗣後各省財政無論如何困難不准再行截留印花稅欵云云（菊）

●承審員被控行查

梨樹承審員某濫用職權擅押無辜經公民陳喜亭來省在公署控告揭其劣跡十餘條聞張兼省長于日昨批令該縣知事迅速調查呈覆以憑核辦云（旁）

●執法官易委誌聞

陸軍二十七師執法官李錫章因事他就遺席昨經張作相師長查有軍官劉富安堪以勝任當即委任視事云（菊）

●軍械廠運到第二批材料

軍械廠自陶勵青接收以來大事擴充聞於日前特派本廠押運員陳元輔赴天津唐山等處訂購洋式鋼磚數萬塊燋炭千餘噸由京奉車運到來省於今昨兩日派兵至站截運以便需用云（菊）

▲營口▼

●匪人劫妓被獲

匪人姚海林賈廣昌海城虎莊屯人（曾充保衛團丁）日前由虎莊屯來營寓塘子胡同福盛棧內前晚二匪同赴窰坑店冶遊至品卿堂內姚匪將妓女王品卿脖子握住賈匪將該妓手帶之金戒指剝去三個該妓喊叫賈匪見事不佳即由後門潰逃鬧鬥之際該妓姘夫王盛榮急將姚匪扭住姚匪力大將王推倒亦行脫逃王盛榮尾追之適遇窰坑甸警察分駐所巡邏警王富有當即詢王盛情以告該警即向前追捕至南胡同口拆獲旋來警士多名鄰近署內賈廣昌由娼窰跑出即乘人力車赴車站行至車站流車已開賈匪乃仍回福盛棧警士王富有等均在該棧密候當將賈匪捕獲送交警署由修警長訊明該匪供認強搶不諱即送警廳核辦云

▲大連▼

●水津氏赴滬會議

大連正金行支店經理水津彌吉氏因上海總銀行不日即行開會議特於前日午搭榊戶丸前往以便列席會議聞在滬勾留兩星期即行端返云

●組織絨毡工場訊

大連東町森茂印刷所主人王華堂以毛組營業頗有利益現備資本金一萬元設立絨毡工場專門收買羊絨製造絨毡種種物品供人需用聞工場地址設於連鳳沙河口刻正預備種種定於十月一日開工云

●硝子會社開大會

大連中日商人集資百萬組織南滿硝子工業株式會社已載本報茲辦理已有端倪日昨二十日上午十鐘假小崗子西公園宮開發起大會到會者六十餘人並議定極積進行種種手續云

●電車票行將漲價

大連滿鐵電氣作業部因電車營業頗形發達現已稟請民政署轉詳關東廳懇求增漲電車票價業蒙廳長准許照准聞所增漲之價格如五錢者增加六錢惟添賣往復票仍然十錢定于十月一日即為實行云

●注射所行將取消

月前大連虎疫盛行曾設注射所以為預防之計內用華人百餘名充當檢疫職務茲因疫症熄滅日前先將人員裁撤半數以省經費其餘俟十月一日再行一併裁去或將注射所實行取消云

▲安東▼

●抗捐風潮平靜矣

安東白菜地鄉民聚衆抗捐致有兵民衝突當經馬鎮使方道尹前往調停茲聞鎮使道尹到白菜地後將附近各村居民招集多方開導互為安慰並出安民告白張貼通衢是以鄉民知悔省已安分度日日昨鎮使道尹均乘小輪返安矣

●隔離所不日取消

安東發生時疫已經兩月之久警察廳前在天后宮設立隔離所派衛生科長楊大蕃科員葉子厚等經理防疫一切據聞該所設立以來患疫入所者計有七百餘名除死去二百餘名外治愈五百餘名耗欵項五六千元近日疫症消滅該所不日亦將取消云

●木業會開會誌聞

安東木業會日前招集各料棧到會提議料棧接濟木把銀錢須領許可証木一選把有潛逃等事均以保人担負責任並擬會同採木公司編練木把隊一營歸馬鎮守使節制專司保護木業事宜能否辦到容訪再誌

●局長晉省

安東木稅局局長何子璋接任以來對於職務內事嚴加整頓數月之久未曾晉省更兼奉委調查前任劉局長經手事宜茲將劉局長之事查有端倪故特於日昨晉省面稟一切約四五日即行端返云

▲昌圖▼

●典獄長注重命生

昌邑奉天第五監獄典獄長張伯英辦理獄政備極完善近以時疫發現該典獄長恐患預防期免傳染每日必親自檢查各犯人之行李衣服飭令自勤洗濯掃除汚穢實行清潔以重衛生無微不至現又禁止犯人家屬接見以免疫氣之媒介而謀公共之康健如該典獄長者可謂注重生命者也

●馬知事由奉返署

縣知事馬續卿上月因其夫人在省病故當即請假回省治喪茲已私事告竣遂謁省長請示一切并稟辭回任已于日昨十八號乘南滿流車回抵昌邑縣署矣

●挽留承審員照准

縣署首席承審員周智存品端學萃正直不阿蒞昌以來審理案件曲直分明是非立判洵為司法界之佼佼者也前奉高等廳訓令調署撫順縣承審員各界聞之特呈請挽留以順輿情當蒙高等廳照准留任查周君執法不偏不倚無枉無縱昌邑人民咸賴法律保障此番留任無不額手相慶云

▲西安▼

●楊生華解省候審

西安前收捐員楊生華因侵吞公欵僞造証據法庭判決徒刑八年楊不服提起上訴已誌本報茲霍知事以楊既提起上訴未便久押西安特於月之十九日派法警數人將楊押解晉省聽候高等廳再行審理云

●令城鄉調查戶口

縣知事霍耘奚以民間習慣每至二八月往往遷居者多此種積習與調查戶口極有關係昨特令城鄉警甲嚴行調查戶口以重清鄉手續云

●推定省教育會員

西安縣教育會准省教育會來函謂該會會務整頓內容加添會員凡各縣除勸學所長教育會長四員為該會會員外核計全境教育人員每五十人應推舉會員一人先將履歷成績及志願書填寫郵寄省教育會以資註冊昌教育會長劉克治王化宣准此昨特推定縣立兩等校長楊廼祺女子兩等校長連國五中學校長沈仁軒師範講習所教員俞鑄鼎為教育會會員並將該員等履歷函寄省教育會核辦云

▲長春▼

●日憲兵隊長來長

日本憲兵隊長前田昇氏因南滿路線例須隨時巡視是以於十七號由旅順起程於十九日到長定於二十日在長檢閱憲兵隊及守備隊二十一日南旋是以南滿各機關人員均至站迎送云

●陶諸議過長南返

湖北王督軍與吉林鮑督軍素稱莫逆茲因鮑吉督就任伊始特派專員前來致賀併有密要相商現該員公竣於日昨由吉來長寓換南滿流車赴奉去矣

▲吉林▼

●鮑督軍派員觀操

鮑督軍以下月十五至十八日本駐滿軍隊在遼陽鐵嶺間舉行秋季大操特擬派員赴日軍會操地點參觀聞除派團長一員營長二員外並派參謀及副官各一員及模範營營長前往以資借鏡定十月初十間就道云

●八年公債之部電

民國八年七厘內國公債吉林省長公署已接到財政部咨開銷放辦法此項公債票不久頒到即行遵部規定辦法搭放昨省長公署又接到財政部關乎八年公債事宜之通電二則大致為七厘公債關係預算應認真銷售又此項公債專用彌補預算無論有何項理由不得借用此項公債欵項云云

●司法界近聞彙誌

▲部員調查　據高等審判廳消息中央司法部為整頓司法收回領事裁判權起見刻擬派員分赴各省調查司法情形東省司法調查員業經派定不日即行來吉調查其調查事項為司法狀況及租界司法情形並警察與司法之關係云云

▲獄吏調動　高等審判廳變更石廳長以長春吉林第二監獄典獄長崔某辭職升委吉林第一監獄第二科科長于秀清特充遺第二科科長一席委該科科員趙守仁升充云

●軍務課課長委定

吉林督軍署軍務課長前由戴藝云充任嗣鮑督到吉戴氏堅辭軍務課長之職經鮑督允准另委參謀黃鶯鳴兼充及黃中將作古鮑督軍以該課事務繁重仍委秘書戴藝云充任以資熟手云

▲樺甸▼

●糧價飛漲之原因

本縣自入夏以來未得透雨旱災已成秋收勢必減色加以省垣糧價過高一般糧客均來權收買以致糧價日見增漲小米每斗由三十六吊漸漲至六十二吊高粱每斗均由二十吊漲至四十吊小麥包米每斗由三十二吊漲至六十六吊豆油前賣六吊今已七吊白酒自五吊漲至六吊其餘各種雜糧亦均有漲無落云

▲哈爾濱▼

●妓館熱心助捐

道外昇平街新設立紅十字會醫院當虎疫盛行時該會派醫生二人每日赴平康里挨戶調查如遇有染疫者即抬至該會近聞二三等各妓館因事關慈善共捐洋兩萬餘元以助該會之經費云

▲大賚▼

●張連長治軍有方

駐防邑街西門裡奉軍二旅三團十一連連長張海樓人極老練作事認眞軍事學上雖無甚經驗治兵頗屬有方加以該連排長張得勝係行伍出身諳練軍規習熟操法是以該連兵士紀律嚴明對於商民尤稱和藹無號衣而赴街閒游者實屬寥寥云

●士商之熱心興學

邑北慶鄉公立第二國民學校校舍早已頹塌不堪居住當經該校教員時警銘悉心籌劃暫將該校移至寶泉鎮另建校舍奈公欵支絀礙難動工有該鎮燒商富源增執事程濟卿及王鶴清南君熱心勸導飭實學生之家共募江錢兩千吊復經該鎮商務分會捐助一千吊遂將校舍築成學生人數亦較從前增加大有蒸蒸日上之勢如該三君者洵可謂熱心興學者矣

▲訥河▼

●匪氛一束

訥河近日匪勢猖獗人心皇恐避難者絡繹於道茲將所得匪耗姑誌如左

▲匪勢披猖　據聞克山匪首綽號哈爾濱率衆三百餘往青崗擊斃農民百餘人路經望奎勸捐商會江錢七十萬吊克山德都二縣蹂躪不堪

▲軍隊出擊　第二旅長剿匪司令張鳴九駐節拜泉步一營長闞銳清馬一營索華忱尾追其後已斃馬二十餘匹

▲知事被綁　駐訥第六團部接二連長王漢臣報告龍門縣已破辛知事被綁部聞驚異常惶恐即集合軍隊守衛[illegible]關七連二排駐城

▲編練商團　訥河防軍出擊城守空虛特編練商團四十名並調各區民團八十名來城守衛本街旅店為之住滿

▲擊斃農民　匪于十日佔領縣屬莫力屯旋即過訥莫爾河往在金家窩壘一帶後陸軍追至該匪與地戶辛姓索槍不得當即打死辛某往東竄去陸軍仍行尾追以期撲滅云

批　示

●奉天財政廳批示

原具呈人楊永華　呈一件為月請派員算賬以免陷弄由　查此案前據呈訴到廳業經令縣查辦速結等因在案據呈前情仍仰西安縣[illegible]公查辦速結具報勿再遲延所請派員之處應毋庸議此批副呈批發

原具呈人張永楊　呈為候批多日請求速[illegible]鄭發由　呈悉查案前據該民具呈業經本廳批令綏中縣查訊核辦并示在案該民應即赴縣投質聽候核辦毋庸多瀆所請鄭發呈批一節無此辦法應不准行此批原呈並批仍抄行綏中縣查照

過客往來

▲張仁樂氏（直隸實業廳科員）二十一日晚由奉回任地　▲趙錫占氏（二十八師五十五旅參軍官）二十一日晚由新民來奉　▲周俊氏（第一混成旅軍旗官）帶兵五十名二十一日由石家莊來奉　▲蘇玉春氏（國務院顧問）二十一日早赴京　▲王少普氏（奉軍司令部秘書）同上　▲卞福祿氏（中國銀行副行長）同上　▲相國氏（高等審判廳秘書）同上　▲劉維漢氏（振武軍步兵第二旅二團長）二十一日晚由京來奉即赴鄭家屯　▲關保林氏（二十八師參謀）二十一日早來奉即晚回錦州　▲潘作濬氏（福建督軍步兵二團長）同由錦縣來奉　▲張福厚氏（奉軍步兵第一師工程營長）帶兵六名二十一日赴京　▲川上謹一氏（滿鐵會社理事）二十一日晚由京來奉即赴連埠　▲赤塚正助氏（駐奉日領事）二十二日正午回奉

各埠銀及糧食行市（九月二十二日）

奉天錢行市　吉豆　一元六二　金票對小洋票　九六元〇〇　鈔帖大票　十日限　元　仝　廿五日限　元

●正金銀行奉天支店　日本金票　一八三元　鈔票換洋（一七五元五〇）

●大連電報　金銀現物

●開原取引所（九月二十日）

大豆（木）奉天　長春

神皋雜俎 (本欄歡迎投稿)

小說

短篇小說 毒蛇罇(十一) (儒丐)

及至細看字迹。卻不是他表兄寫的。折開看時。上面寫道。令表兄已回紹興去了。爸因他娘子有病。不得不去看。爸函已轉鄧令表兄處。卻是上海本子中一個同事的與他來的信。冢家數語。別無他件。家珍讀罷。早已昏了。半日。急得落下淚來。王小三見了。不明就裡。但見他看完信哭了。一定有什麼爲難之事。一個當伙傢的。也不好問。只得去了。家珍哭了一會。也是無法。只得又與他表兄往家中去信。等着。來。好同鄉。信中還可囑。千萬不要教他父母知道。只是目下無錢。也生活不得。無可奈何。只得把帶來的幾件衣裳。教王小三去當賣。聊顧目前。幸喜廣東天氣溫暖。不然還怕要凍壞。不言家珍在這店內受困。卻說這王小三。一日伺候完了客人。又來到前面茶坊談天。正談得高興。忽見進來一位老者。年約五六十歲。着白影子。穿一件灰色川綢夾袍。紅青馬褂。戴一頂瓜皮小帽。頂上安着一顆紅珊瑚。腳下穿一双寬臉緞鞋。進得茶坊。衆人都與他道安。王小三見了。便問道。這老爹。幾日不見你老。今日卻怎得暇。這翁說。家裡有點小事故。沒得閒。說着坐在一張挨牆的桌旁。臉上卻現出愁容。彷彿有什麼心事。此時伙傢與這老爹泡了一碗茶。這老翁呷了一口。便勉強向王小三說。我這幾天怪悶的。你有什麼新聞沒有。說一件我聽。王小三聽了笑道。好的都說過了。我正盼你老人家來說故事。卻怎要聽我這瞎扯。這翁道。什麼瞎扯不瞎扯。自要有趣兒便好。王小三說。我這幾天真沒好材料。倒是我這店裡住着一位客人。我看着很蹊蹺的。這翁便問是怎樣一個人呢。王小三說。是個浙江人。二十來歲。好表人物。看着像是學堂學生。沒出過門的。他說投親不遇。困在這里。前幾天接了一封信。哭了一夜。這幾日只當𠑊着過。欠我們的店飯錢。已不少了。他說不久有人與他寄錢來。可是直到如今。沒一个錢來。據我看這人一定在家裡闖了什麼鬼。逃出來的。也未可知。這翁聽到這里。心裡便一動。當下許多茶客。你一言我一語。胡猜起來。(未完)

寓言小說 驚笑譚 (四十五) (冬蓀)

轉眼的工夫。就出了內城。望西南跑下去。到了一個地方。是朝南的紅油大門。一拉溜門房五間。房脊上安着獸頭。門頭裡相蝦米檔似的。隱着兩個幾丈高的桿子。那門房兩邊。一邊有個紅油小角門。東邊的小門與中間的大門。是都關着。就見那西邊的小門開着半扇。一個瘸鱉子的人。穿個領的衣裳。說是和尚。當差向他說了幾句話。就見那人轉身進去。遂後又出來好幾個人。將他們五人讓進去。到一個屋裡。進茶之後。那客人向和尚說明來意。和尚纔把大殿扇打開。一個當差的給買來香燭供果。都擺在佛桌上。然後將他們五個人請出。在這五綹長髯金面的老佛爺面前。上上了整股的香。那客人說道。當年老佛爺桃園結義。是三人共同生死。也是有當屠戶的。有作買賣的。即如佛爺。是推車出身。不是也當過苦力嗎。我們兄弟五人。也是作什麼的都有。我們兄弟是以齒相序。我是大爺。鞍韉鋪掌櫃是二爺。我們二人都是自販營業。也有點似劉玄德賣席子曾鞋吧。這年紀大些的大屠戶。他是以屠牛爲生。在西關住。算三爺。這小些的二屠戶。是以屠豬爲生。宅子在城裡。算四爺。他兩不是有點相張飛關屠戶舖嗎。就是老兄弟當歐陽。他是憑氣力賺錢。也算有點似老佛爺推車吧。所以我弟兄結個五義。將來是同生同死。同富貴。有逾此盟。皇天不佑。讓他遭劍斃。說着五人一齊跪下。一個和尚在那供桌邊。敲着磬的響。又有幾個和尚在那邊。念了一套經。拿出一道疏。在香焰上燒着。遞給那客人。双手捧着畝着木魚又念了幾句經。咕噥的。也不是念了些什麼。(未完)

筆記

鐵樵筆記

▲爲黠二生

昔有二生。同赴省試。一愚一黠。愚者自知少文。日夜拜禱觀音座前。求示場中題目。黠者嗤之。自擬七題。用線香成紙作字跡。使疑爲神佛所作。蜜置爐中。次早。愚者得之大喜。遂竭力揣摩七篇。入場一題不差。愚者得正魁。黠者被燬煤燒卷貼出。造化之巧如是。愚者何嘗不便宜哉。

▲某禪師

宋時某禪師。少時酗酒使性。偶醉逢曹蒜入與爭二文錢。揮拳一擊。其人立斃。懼罪遠遁。出家苦修。遂得徹悟。爲大禪師。開堂說法。學人數百。年七十餘。忽一日沐浴陞座。鳴法鼓。集大衆。謂曰。汝等比邱。勿動勿言。看老僧今日了四十年前一重公案。衆莫解。坐至午。一營弁突至堂前。彎弓欲射。師合掌曰。老僧奉待已久。弁愕然。引滿不發。問曰。某與和尚從無一面。立意必欲相戕。公已亦不悟其故。師曰。欠債還錢。顧弟平交心。但請下手。不必遲疑。子曰。我死後。汝等恭敬設齋。延此居士。飯訖送歸。若半語嗔怨。逆天悖道。非我弟子也。弁益疑。堅叩其說。師曰。公兩世人。故忘之。我一世人。故不忘。因述賣蒜之事。弁素不識字。忽大吟曰。冤冤相報何時了。劫劫相纏豈偶然。不若與師俱解釋。如今立地往西天。乾然不動。視之則持弓矢而立化矣。師下座。爲薙髮安名。更衣入龕。亦趺跌而逝。夫殺人于四十年之前。而償命於四十年之後。索債雖遲。還債則一。幸兩人俱是大手段人。故能冤家路上。劈面相逢。而惡對頭。反成好因緣耳。賣蒜人之死。還借主修行証道。禪師之坐待償主。解結生天。千古不再覩之勝緣者事也。苟非真佛菩薩。兩人中有一人無手段。必不肯放債不取也。然則殺人者無異於自殺也明矣。

諸文

虎疫解 (棣珊)

時疫之名。譯自西洋。曰虎列拉。爲德人古霍氏所發見。名緣義定。意必有所指。姑不具論。第時人簡單名之曰虎疫。嗟乎。病之爲害最烈者。有鼠疫。又有虎疫。吾搜鼠疫。吾尤畏虎疫。吾畏虎疫。甚於鼠疫。吾畏無形之虎疫。尤甚於無形之鼠疫。疫病也。鼠亦病民。衛風爲之刺碩鼠。然而樂郊猶可避也。健訟病俗。召南爲之賦鼠牙。然而召伯能驅除也。至王安石執拗病國。宋人譬之曰臨川鼯鼠。然而在朝諸臣。力猶足以制之。正如荀子所謂鼯鼠五技而窮。漢后所謂鼠子焉能嚙人。言不至爲大害也。是人民也。風俗也。國家也。病於鼠。病在無形。雖廣義言之。皆無形之鼠疫也。雖然。無形之鼠。其爲病也。或不至死。無形之虎。其爲病也。更無以聊生。慨自孔子與苛政猛於虎之歎。

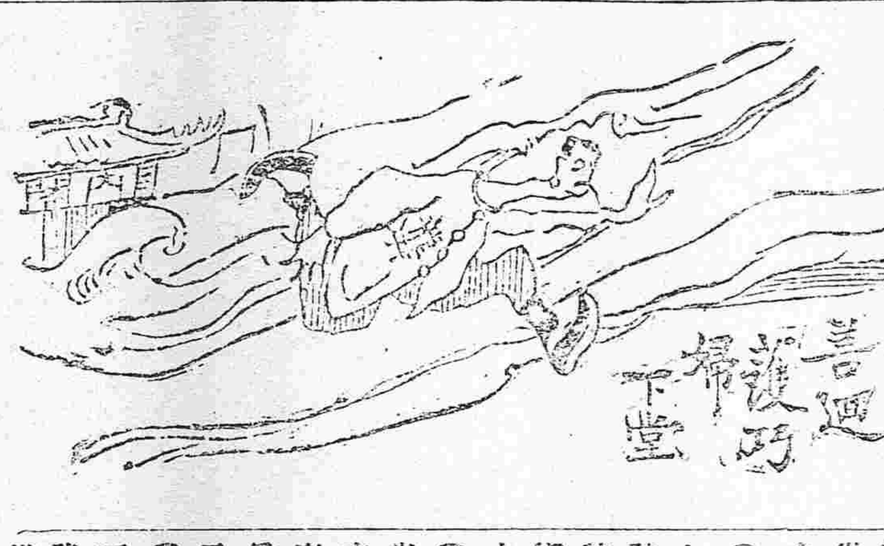

而知無形之虎。其殺人尤甚於有形之虎。故俗傳死於虎者。其鬼爲鬼服役。謂之虎倀。因謂助惡之人曰爲虎作倀。其病在魚肉良儒。今也恃勢凌人。目無公理。有無此類者乎。臨觀論曰。當世囂囂。非患儒之雜廉。患在位者之虎飽。又易頤卦曰。虎視耽耽。其欲逐逐。皆訓貪殘之義。其病在腹削脂膏。今也假公濟私。乾沒中飽。有無此類者乎。金史論高汝礪曰。其心不正。而濟之以才。所謂虎而翼者。其病在險很傷人。今也挾術用詐。心手毒辣。有無此類者乎。嗟乎。此等無形之虎之深爲民病。其猖獗咆哮。竄伏於各界及社會人羣中者。比比皆是。又豈一一指乎。亦皆無形之虎疫也。害之所滋。吾恐斯民方如朱泰之身爲虎殘。且垂垂似邊長白之生餘虎口也。嗚呼。噫嘻。有形之虎疫。有時而消滅。而無形之虎疫。更何日而滌清乎。

雜報

▲奉天▼

殺一無辜

距城東南某屯住有施某者遊手好閒無所事事近因嫌疑被獲送省懲辦昨據軍署人云施某已無置辯之餘地經當局認爲匪類請准張使依法槍斃故於日昨綁赴刑場斃命聞者咸謂其冤屈云(菊)

詐欺眞相

本報前載警廳視察員王某詐騙煙土一節嗣據詳查係該廳視察員王作肅字芝省爲前任某秘書長所推薦旬日前在西站詐得煙土若干爲人發覺王廳長聞而大怒正擬法辦該視察員於上星期六潛逃無踪當局某並無其人前曾有胡幹臣者任視察員惟素日持身謹慎甩勉從公早經王廳長擢升爲中部清道隊長矣

巡長野蠻

小北邊門警察分駐所巡長鄒文秀遣小孩在附茶館取水因爭執先取未能如願該小孩回歸報告巡長當將執事附某綑綁至所持打不堪綑縛多人觀後始行放去(旁)

議長卜居

省議會議長秦玉璞上年由海城攜眷來奉僑居於省會附近玉皇廟內現在以廟內實屬湫溢不可久居又擬他移現已覓得洋樓胡同西口張姓院內暫爲卜居足云(痕)

恢復舊觀

西門臉近來商業頗稱繁華自今夏遭回祿後一片熱鬧場竟成焦土因之淒涼不堪無人往遊現在被災各商戶爲與旺地面計將焚去房屋數百間悉數建築且較前壯觀尤以樓房居大多數估計工程陽曆月底即可完竣其已成房屋均照常開張附近說書場戲場各飯食舖一一如前是以遊人仍往來不絕云(菊)

包庇煙賭

第一警察署巡警邢煥章非法之事不涉枚舉在東門北胡同存車場設立之賭局及該附近之某煙館均係彼所包庇藉以漁利未悉該管巡官亦有所聞否(痕)

僧道漲價

錢法毛荒百物騰貴因之手藝工人均能工要求增加工資即寺院之道士誦懺諷經亦要求增價日昨小東關五聖觀內各道士移出院移住客棧要求增漲經價如不認可即不回廟迷信家來接亦不去大有不達到漲價目的不止之勢云(易)

惟口起羞

城東八家子李姓子前娶丁姓女未及一年而亡復娶徐姓女爲妻而本堡王姓妄生議論謂李某之父誘姦兒媳經李某聞知邀同親族向王某理論互相鬪毆王將李某之踢物踢傷經人調停聘醫調治王偉賠償藥資了事後又被丁某聞知以爲於親戚名譽攸關亦向王某交涉經若干人說妥作李某傷愈令王來城請客五席完了云(安)

曖昧不明

大北關寬心胡同路南某破院內住有于姓者賴十指爲生膝前有子女七人度日困難常向其侄女通融藉免飢寒侄女早字人夫爲菜販業(廿一日)其侄女攜稚赴于姓家串門並攜帶布包一個放存于家謂有事少出即返不料一去不還不知所之其夫於午間往找于婦答不知情某甲當將布包索出謂既得包則人亦須同汝要以致相互爭吵于婦遂報告就近五署一分署警察判處云(菊)

搜獲鴉片

日站日警察昨早見一華人手持布包形跡可疑當即上前盤詰並由包內搜出鴉片八十餘兩問其來由該華人云此鴉片爲公合棧住客孟某所有日警往該棧逮捕孟某而孟某已潛逃無踪乃將該華人帶往警署訊問云(易)

工商並營

有于鏡泉者家道殷實前曾出仕某省茲以淡於仕進務求實業集合同志湊定股本二十萬元在大西門裡設置一雲章西式染店兼製洋服軍衣莊批發綢緞呢絨現已從事交易矣

設賭抽頭

大南門裡與華書院胡同門牌二百零五號住戶侯某素無正業倚某虎而冠者之勢力在家設賭抽頭每日呼盧喝雉之聲達於戶外聞有管理責者盡取締焉(旁)

自由戀愛

我國舊俗男女之辨別甚嚴鼎革以後防閑蕩撤於是少年男女多桑間濮上之行昨聞某醫院醫士吳某與看護婦劉某因每日聚在一處不無情感已而竟夜夜亦同在一處是以醜聲外播夫語言出更有武某者與吳劉均相識今以劉見他顏形疏淡因之醋性勃發前日在某庭開會談判矣

催促承發吏

高等審判廳廳長呂世芳以該廳承發吏楚凱因事請假回籍迄未歸廳殊屬玩延故於日昨布告限期一月內來廳倘逾限不歸即將原案撤銷云(旁)

▲遼陽▼

賭徒互毆

城內三道街住有清丈委員與某劉因停細在家閒居遂大設賭局招引一般賭徒希圖漁利日昨不知何故賭徒互毆嘗爲之聲揚及隣右未知有禁賭責者亦有所聞否

▲營口▼

賽馬有期

賽馬一事爲特別運動僑營西人組織賽馬會向在埠東青堆子舉行賽馬分春秋兩季開會今秋賽馬會已定於十月初十十一日兩天仍在該廠比賽聞刻由天津等處運來賽馬多匹由該廠出售香檳大彩想屆期前往比賽者必有一番熱鬧也

秋收成績

時屆秋令各鄉禾稼成熟現已紛紛收割茲經調查今秋收成狀況夏令雨量稀少大豆開花之際强半萎枯未能結實僅有四分收成惟穀子高粱之收成尚有七八分云

人販被獲

有津人曹某會者市井無賴子也向以販賣人口爲生良家女子被其誘騙來營賣入娼者不可勝數茲聞曹某現又由天津誘騙良家女子四名來營寓裕長棧內正欲待價而沽被該管警署查悉當將曹某拿獲帶署訊辦云

▲大連▼

行路宜愼

大連各種車輛往來如織行人被其撞倒者輕則受傷重則斃命時有所聞昨日下午在辦小崗福德街有年少婦人行至該處被流車撞倒俾傷頭部血流不止經人送往博愛醫院調治聞孟天成醫士云服體受傷甚重恐有性命之虞嗟行路者可不自愼歟

竊財被獲

沙河口某工場工人姜某素不務正所得之工資不足消耗現以無資揮霍陡起不良將同人錢財衣服竊去若干約值一百十餘元日前跑至連埠藏匿將衣服盡行質當詎日昨被同人王某等在小崗子尋獲扭送該管警察派出所究辦矣

▲安東▼

學校落成

安東七道溝華商學校今春又經華商會在三不管地方新建校舍地皮係民團會捐出其建築費共花洋四千餘元除由各商捐助二千餘元外下虧千元有奇暫由校董尊啟東担任日昨該校舉行落成式當邀日本領事日警署長及中國勸學所長縣視學采木公司諸要人蒞場頗爲一時之盛

▲桓仁▼

巡官好施

城區警察一分所巡官張西園性極慈善人又和平日前有一貧婦年近七旬夫死無力營葬該巡官聞耗慨然出資代爲買棺埋葬事後該婦收回其夫之遺欠親往償還該巡官分文不受該婦非常感激聞者咸謂該巡官樂善好施云

▲義縣▼

巡官獲賭

邑中區南路河子警察第一分駐所巡官陳海峰日前十六號帶警巡道行至西北大康堡屯正遇該屯朱文寶處至明李云升等看牌(俗稱馬掌)毫無顧忌當被陳巡官進屋立拏獲送交警察事務所訊供賭要不諱遂轉送公署懲辦云

奸商被罰

邑東街稅捐徵收總局局長程玉書氏任事以來對於徵收一切力加整頓茲有東街裕盛興廣成厚德俊長義盛泉等四家由外埠運來貨物膽敢漏稅經該局長委僱員候鑑同稽查等至該四號清查賬目該號等果有隱漏情弊比將四家執事帶局照章罰辦該號等託人關說僅罰洋百元以示薄懲昨該局已將罰條張貼俾衆週知以儆效尤云

▲新民▼

文牘易人

邑教養局文牘吳格臣因與黑龍江某要人有關係日前請准長假赴江省另謀優差所遺文牘一席經該局長劉程九查有六區教員崔雨臣人品端方特聘爲該局文牘現已到差辦事云

▲興城▼

鹿死誰手

警察中區區官王會文業已病故遺缺經雲位三所長保薦縣署稽查李化南接充未得當道同意是以各區所巡官巡長大肆運動該區區官之職僥倖隨雲所長多年之李潤亭及王承審函薦之某內親某某最有希望將來鹿死誰手尚不可知

馬路告成

縣北門至車站雖僅二里許有奇向無馬路來往行人咸稱不便劉知事有鑒於此遂籌款包工興修已誌本報刻已告厥成功行人履道坦坦既免泥濘之苦亦無顛覆之虞各界飲水思源莫不感劉知事之造福地方云

▲西安▼

禁擅放槍

本邑地處邊陲居戶星散每値青紗障盛胡匪猖獗居民夜間恒有放槍之事藉知事以此種行爲不但有碍治安且易惹起驚恐殊屬非是昨特令中區張品一巡官傳知附郭住戶此後非有匪徒窃搶事無故不准放槍亂人聽聞倘不遵者一經查出定行懲罰云

▲遼中▼

大盜落網

巨匪賈二娜疆餘黨大文字等(即王文廣)每逢青紗障起即嘯聚多人在新遼兩縣綁票經軍警勦捕迄未落網近聞該匪與王大山字劉小新字等三十餘人先後綁去女票劉小黑子等勦縣現經警察所長王鶴忱率警痛擊將人票奪回斃匪多名匪首大文字足部受傷鼠回法庫邨家窩堡又經王所長偵知派幹員于東園馳往捕獲並將手槍一枝已由法押解回遼想不日即行正法云

誣控反坐

本縣勸學所長蘇若泉曾被張竹山常連順劉德卿等先後在省道各署呈控均經查明子虛日前特訓令縣知事飭該管警區照預戒法隨時查看張劉等倘有不安本分情事立即按法懲辦並凡關於本縣教育任務暨地公益事項嗣後永遠不准張劉等干涉以儆刁風云

本館業營部啓事

招募代派處

奉省 安圖縣

吉省 濛江縣

新設派報處

本報在開原東南鎮夏家堡子八家鎮新設派報所委任辛葵瑛爲經理員仰該鎮各界諸君訂閱報章或登告白等事請向辛君接洽特此佈告

豆油 二元三○ 小色米 二元一○ 同小票對小洋票 七元二五
白小豆 二元 粳米 四元六○ 金票對羌帖大票 一二三一留
小豆 元 米 三元五五 同對羌帖小票 一三三一留
花小豆 元 芝麻 三元五九

倫敦銀塊現物 六十二度○分○ 全 先物 五十八片四分三

香港賣 九一元九○ 金票(賣)一八三元五○ (買)一八八元二○

鈔票對羌帖 二一元○○ 大洋對羌帖 七元七○ 小洋對羌帖 元

大豆 元 豆餅 元 豆油 元

金票 九月廿五日限 九五、七○ 十月十日限 九九、六○
鈔票 一七四、九○ 一七九、一四○
羌帖

報 昨(日) 平均 六四度○(高六度四) 最高 八○度一(高一度七) 最低 五三度二(高四度九)

南滿公司
奉天小西關 各種煤炭一應俱全
電話日五二六番 中國五六一號 煤廠一五七號

寶業公司
奉天小西門 撫順塊煤 煙臺塊煤
電話日二一一番 中二五號棧廠

大昌煤局
奉天鐵道附屬地 本溪湖塊煤 小西關
電話日二〇九番 中二四二號

東亞公司
奉天小西關 堺連塊煤 洋爐子
電話一七八番

公益公司
奉天小西關大街 撫順塊煤 煙臺塊煤 奉天新市街
電話日四四番 中七〇號 煤廠日三七番

義昌號
各樣煤
電話日三六四番

家庭常備藥十二神劑
品目 強胃、整腸、洗腹、除熱、兒寶、驅蟲、仙女、秘毒、消淋、晴晴、齒藥、膚美、
秘毒 梅毒。疳毒。淋毒。濕毒。下疳。便毒。其他一切齒毒症者奏奇効

製造發賣處 大連市山縣通百十八號地 **津田藥房** 藥局主藥劑士 津田廣三郎
特約大販賣店 奉天小西關南大什字街 **德惠醫院**
茲有備以資本二三十圓月獲利益五十圓以上之行商法若有願知者請至津田藥局德惠醫院面議可也

歐綏士嘿喇

酸素療器
●無論如何難治之疾或醫生不能治之病使用本器立能恢復健康
●對於癲死之虎列拉患者救治奏效神奇
●無數已見新聞記載人荷樂生請
●速購此器以備不虞
●有模拉偽造之品真以疾病為可畏者請選本行發賣之品因其對於歐美亦獲得專賣特許權由正如救世之主已有多數之信
●徒官紳商學各界之實驗說明已印成書函索即寄
歐克西里拉滿洲總經理處 奉天浪速通 **田邊洋行** 電話五八四番

大連洋行售貨廣告
本號開設在監部通二丁目專門華貿易代理朝鮮皮革株式會社製造各樣皮貨做皮鞋用金漆皮溫皮一切材料及油房工廠用的皮帶各樣兼全兼理裝飾磁磚東洋雜貨洋灯料器化學機械藥種賣藥工業用品物美價輕如蒙賜顧方知言之不謬也
支店 龍口平街大連洋行 烟台四林街大連洋行 鞍山新儒市街大連洋行
本店 大連市監部通二丁目 大連洋行謹啓
電話二〇二五番 振替大連二一九一番

爲聲明事查本公司不把王鴻玉王鴻令等違背契約私移欵項勾通復裕合發放本票三張前經本公司依法呈控蒙安東地方廳八月卅日判決本公司業已依法上訴是本案判決未經確定該本案究歸誰有尚不可知深恐不法之徒私將所爭之本票出賣復恐接買之戶不知其詳致釀糾葛用特登報聲明以杜爭端
安東丹華火柴公司啓

慶 園本 金小山(英) 高鳳樓(雄) 張四虎 張翠仙 早 修
第 園本
小 園本
每

定做各樣洋服并販賣各種洋服材料
奉天小西門 **田中洋服店**
電話 日長二十番 中分二十號

TRADE MARK ICHIDOGWAN
下痢腹痛特効劑 腸胃全治 **一道丸**
大阪市北區天滿橋筋壹丁目 樋屋合資會社
大人用 小人用 二種
藥價 十錢 廿錢 卅錢 五十錢 壹圓
全國到處藥店均有代售

營業課目 一藥種賣藥 一醫療器械 一繃帶材料商
中華民國奉天府小西關大街路南 **廣濟堂藥房**
電話 日本二二三番 中華分局八一番 電略クスリ
振替 東京四九九四 大連一六八五
分設支店 支店遼源縣鄭家屯 支店通化縣紫草路 支店興京府新賓堡 支店蒙古白音太來

烏雞白鳳丸 硬料每丸六角 單料每丸三角
小兒回春丹 每五粒三角 每三粒二角
此丸專治婦女百病調和氣血培補天真生新去不熱不寒未孕能調經種子產後能化瘀尤宜常服
此藥治小兒諸病無不藥到病除凡育兒之家務須常備其服法效力詳載於仿單誠小兒之金丹育嬰之至寶也
本店廣東保太和開設北京前門外大柵欄
代理處奉天城內 **中西大藥房**

社會也者公明正大
品質最純良之
ライオン齒磨 獅子牌牙粉
如斯銷路暢旺所以有旭日沖天之勢是實社會萬人之鑑豈非公明正大何乎

恭頌奉天警備馬四營第三隊隊官劉成德隊長史慶有之德政
劉史二公久歷戎伍頗富經驗自駐防本鎮以來軍容整齊紀律嚴明劉自駐防軍隊以來以致本鎮胡匪歛跡閭閻不驚尤可嘉者對於商農兩界格外注意凡什兵購買物品務令均照市價不准仗勢痛嚇商農各界受惠殊深公民等特登報端鳴謝
昌圖縣金家屯農務會公啓

東京蒲田 新築移轉
◆學生募集 蒲田驛前日本自動車學校
速成科 兩個月卒業
本科 四個月卒業
實習科 一個月卒業
新學期之各科均於每月一日開始教授學額有限望速報名本校爲養成自動車運轉手技術員販賣員而設卒業生每月新金頗優、日下實習場工場校舍均係新築落成教授法爲專門的實習教授頗爲完美并且預備最新自動車多輛以便從事實習教授雖無經驗者亦可使其爲專門之技術家
詳細規則請函索 知本校東京蒲田驛前
日本自動車學校
東京 京濱 蒲田 東海道線 電車

本井主人謹啓　開設鐘樓南皮行胡同口內　電話三百三十六號
奉天西華門外路北本號謹啟
銅鐵　水管　道木　洋火　絹花　洋緞　洋布　水火保險
奉天出張所　日本各地　奉天十間房　日電五六五番

民國要聞

北代表抵滬與和局問題

▲王總代表安然抵滬　滬電云王揖唐氏十九日晚離寗到滬本埠外國報社對於和平之機會　甚抱悲觀　又電云王揖唐氏已於二十日早六時抵滬　即改乘支路火車前赴龍華　足見王氏饗厲於高昌廟兵工廠云云

▲軍府拒絕之善後策　軍政府十五日通電各方面謂　王揖唐被拒後　如果北方抱有誠意　更任命適當人物則　當如何以應和議又將來南方應取若何方針　俱望有以速行報告其意見云云

▲唐王兩氏果將會見耶　南方總代表唐紹儀氏對於北方任命王揖唐氏爲總代表曾先發歡迎之電報嗣後唐王通欵之說一時紛傳唐氏雖否認此等通欵事實而確認有此一電報惟云非發自唐氏之自身係　發　自唐之親近　者然無論如何唐少川之意中不雖推測而知蓋唐氏日前曾發通告謂王氏非爲總代表如儻以調人資格來滬則當與以接見嗣南方反對王氏之聲浪日加激烈結果竟取消前言聲稱王氏即儻以調人資格來滬亦不能接見茲據西人方面消息　唐王兩氏現因李蘇督之斡旋可得會見　云果爲事實與否姑誌之以待後報

▲和議前途暗慘　關於和會之上海來電俱爲悲觀的　和會之前途實屬暗慘　據達某處電報南方代表經會議之結果　無論王總代表以私人之資格　或另派代表王氏私人之人物　決計不與之會見云又從北方某議員由滬致安福部之電報云和會續開終不可望前途光明無向參見　事勢至茲唯有鞏固北方之結果一事而已　云云淒其意氣頗爲消沈云

▲公府將開特別會議　聞政府最近接　西南來電　對於一切不合民情之機關及條約仍請取消　聞大總統擬於二十二日召集全體國務員及外交財政統一三會委員邊防參陸等處重要人物舉行特別會議討論各項重要問題並聞東海對於此等問題並無成見擬以多數之意見爲從違　再行電復西南云

▲反對聲裏之北代　本埠言論界對于王　揖唐等之來滬俱揭載反抗的議論　謂王雖特行來滬南方究難副彼之要求則彼之　使命終歸失敗　云云大行鼓吹反對熱又本埠　歐　美同學會等團體　對于王之來滬發　出反　對通電　遍勸各方面反對云

▲北方代表不問南方反對若何　分途訪問唐紹儀等南方代表及其他重要人物以奔走于交換意見　尋開和議惟　一部人士有謂王氏　斷然來滬　意者依北方瞻中之飛躍　得以緩和南方之反對而　和議局面或因此來多少之變化　亦未可知　云云但一般形勢持反對論者仍居多數則北方代表果能舉若何成績誠屬頗有興味之問題云

▲拒絕會見與王氏進退　北方總代表王揖唐氏抵滬後業遭南代表之拒絕會見已如別項所記茲復據某方面消息　王　代表　當暫　留上海再觀望　南方之風氣然後決定去就　云但又據精通一面消息者之所談該代表因南代表拒絕會見認爲無議和之誠意行將還旋北歸云

▲與總理再勸告南方　中央改派代表誠意謀和南方岑春煊等既有歌電又來篠電殊不諒中央政府及各省之苦心倘最近時間無一轉圜之機會聞北方　各省督　軍將　發生一極重要之通電　催促和局　至國務院　接　到篠電　後　聞總理已發電答覆　勸告　勿因一人而貽悞和平　云

▲南代表回粵失實　前日外間謠傳　南方　各代表　將聯袂　回粵　預備決裂現據確實報告南代表並無回粵　之事不過　事前會議要求　唐總代表　對于北方代表一時不　能接見故王總代表抵滬後尚未與唐少川會晤云

▲北代改派之慫恿　岑春煊派遣會議員二名來滬會見王督軍傳達岑氏之意謂事已至此除改派總代表外別無疏通之道云云則令其前赴北京直接陳述于大總統云

▲又有兩專員南下　聞日昨當局又派李宮畋前赴南京接洽一切又天津黃陂方面之專員恆對日昨亦由津南下赴滬聞此二人均于和議上有關係云

▲徐佛蘇前夕到京　日前各報喧傳代表徐佛蘇將次由滬回京一節茲聞徐代表前日到津之後並未停留即夕到北京並聞此次徐氏來京係專爲個人對于和議之意見及去就關于和議大局關係尙小大約已即分謁府院矣

吳佩孚與西南

吳佩孚　十三日致電南方各軍隊司令官列舉段派過去之罪惡　謂彼等　排斥自黨　以外之人物推倒直隸　派離間　西南而令國家　瀕于分裂　今欲除去此害　惟有以武　力相見而對此　共同之敵　予且進而希　望任先　鋒隊　至實行辦法　則擬組織救國同盟軍云云廣東新　國民報　對於此　而揭其　評論曰吳氏　此次態度與南方護法主張直可同視　第恐其爲　推倒安徽派欲以利用南方　耳惟北方果推倒安徽派與起直隸派其能否與南方根本的改善相接近尙屬疑問故南方深　望吳　佩孚誠心誠意贊　成護法之主旨與南方絕對的共其行動不然則祇關於　覆滅賣　國賊之點取共同之動作云云又聞此種評論可視爲代表西　廣派的　議論馬濟對於救國同盟軍之組織已表示反對并勸告吳佩孚　無寗服從　南方護法之　主旨歸順南方而盡力于國　家根本的改造云

政界暗潮最近鼓蕩

▲龔代揆之所處苦況　內閣問題近日屢有傳說據最近消息　龔總理　現在所處之境況　極爲困難　各方面以財政問題相逼迫　內閣以外之人尙有入利用財政　困難而意圖　倒龔　政局內幕中却有　暗潮　惟大總　統意　思頗　堅決認爲在　和局未定　以先暫不更動內閣　在總理個人在困難境遇之中實未露正式辭職之意云

▲龔靳兩氏互不滿意　陸軍總長靳雲鵬氏前曾露　出辭意已誌本報該氏決意擬提出　辭表實含有種種之原因　大概靳氏對於陸軍　有理想上之種種計畫　龔　代揆以財政困難爲詞　不甚贊同　靳氏以國防計畫上　欲實行其主張龔氏　則一面以財政總長之位置　反對　靳氏之計畫　靳氏則難承　認國庫　窮乏又主張　國防一日不可忽諸兩者之間意行各自不同閣議上關於本問題兩者恆互相衝突近來　靳　氏對於龔代揆愈不滿意云

▲徐總統勉慰龔代揆　現有陰謀之徒擬利用財政窘迫問題以惹起內閣之動搖茲聞廿日晨　徐總統　特召見龔代理總理　再三安慰　勉勵大概謂王總代表　雖帶北方政府之全權赴滬以圖和議之續開但南方側雖不願和　議之續開將來政局恐益陷於混沌困難當此之際內閣除維持現狀外實無良法　務望忍耐負責勿更令政局之混亂也云云

◇民意投票吉林督軍　次點之朱　慶　瀾　氏◇

▲朱慶瀾　字紫樵浙江省紹興縣人前清光緒三十二年隨趙次帥來奉曾任營務處督辦旋經川督趙爾豐調去任陸軍第三十三協統領民國元年任黑龍江參謀長三年授陸軍中將任鎮安右將軍督理軍務兼黑龍江巡按使四年九月受二等文虎章同年十二月封一等子爵五年六月入京待命七月任廣東省長十月授勳三位

六年五月廣東派別分歧風潮時起朱氏因不相容辭職同年七月中央又改任爲廣西省長未赴任即辭職去現在閒居滬上年齡四十有五

參陸處臨時會議

參陸辦公處爲湖南緊急事件特於昨日(十九上午召集臨時會議當議決下列數端(一)先　長沙等處宣布戒嚴(一)對於　湘南某師　旅軍隊應取　監視之狀態(一)湘省各軍　隊餉項應　酌量發放(一　湘省　收束軍隊　及戰事設　備從緩辦理　及撤除

國會反對公債之疏通

財政當局以兩容知洮決意發行八年公債但公債發行於法必須經過國會通過之正式手續現在國會開臨時會行將論及公債問題只因有一部分　入反對　以致公債票之銷售前途不無影響日前財政當局爲此已備人　極　力疏通　其意以爲發行八年公債因未經國會議決然以現在財政　狀況論不如此則無以救濟　故此舉進行上苟無妨碍洵屬補救財政上之一線曙光　國會方面自應曲諒苦衷即予贊助云云

二十一日之重要閣議

▲關於中英西藏問題

二十日爲星期六國務會議例會之期上午十時開議首先提議中英兩國關於西藏問題各機關已將與該問題有關係之案件調集齊備經關員按次討論關防甚嚴討論之結果如何外間未能盡悉但此案討論時間頗久其外僑提議委桂題前電所請延長懲治盜匪條例施行期間據該部統謂邊防盜匪頗熾等語理由頗足已經司法部核議以該部統之言爲然閣員遂依決定將該條例延長三年　此外無甚重要議案遂行散會

管理特種財產條例

(教令第二十號)

第一條　凡　德奧人民之　財產依本條例管理之

第二條　中華民國　八年教令第一號公布之管理條例　及其附屬之一切規則命令均得　依據　辦理

第三條　關於　管理上必　須增訂或修改　其辦法者　該管局得隨時呈　請　國務總理或主管部總長核辦

第四條　本條例自　公布日施行

討論庚子賠款另組專處

日昨外交界方面人云外交部日前接到陸專使由來要電一道內稱　退還庚子賠欵　一事頗紛繁關係重大非由中央特設　一機關　難以調查及　研究　接洽等事擬請設法特立此項機關　并先徵求與此案有關係各機關之案件及其意見以備設立專處從事辦理云云外交部得此電後已諮商有關係之各機關如財政部稅務處教育部等署令其各派專員以便由外交部組織專處　共同討論此電云

對於僑工回國之注意

僑工事務局以自歐戰以來華工之在協約各國工作者實繁有徒此項工人經年之訓練或於工事上獲最新之知識或於實業上有特別之技能類皆具有專長回國之後亟宜博咨廣詢因材器使以爲實業之考鏡藉求工藝之進步惟人數既多回國之後一經散處稽查即屬不易現擬就其回國抵岸時從事咨詢摘要登記遇需要時按籍索求易於召集聞已　製定表式證　書分發輪　船所過之交涉署　當後凡在外　僑工回國　即派員就其　抵岸　時分別　詳詢按表塡列　隨時彙報云云

貴州中美借欵之眞相

前日報載中國向華僑實業公司借美金五百萬元一節茲得其詳細眞相云中國由華僑實業公司向美國借美金五百萬元之契約爲貴州省政府代表王伯羣氏(現爲和平會議代表在上海)與華僑實業公司代表稽士觀氏所締結者爲一種地方借欵其所定草約如左

貴州省政府以振興本省實業改善交通及辦理善後等爲目的因派代表向華僑實業公司商借美金五百萬元雙方訂定條件如左

(一)借欵額　美金五百萬元實收九十六自本契約成立後二個月起分爲四期在上海交付

(二)利息　每年六厘

(三)償還期　二十年

(四)償還方法　由第九年起每年償還十二分之一

(五)擔保　貴州省同仁縣鑛山全部

(六)特權　(甲)貴州省政府如過期不能償還則華僑實業公司得自由處分其擔保品如擔保品仍不足償還之數則以省內未經開採之鑛山補償之(乙)與該公司以貴州省城及省內開港塲之經營電車水道電燈事業之優先權(丙)與該公司以建設商埠修築埠頭與辦航業之投資優先權

省代表王伯羣氏爲貴州有力軍人師長王文華之兒今爲和平代表久有欲得貴州省長之心此次借欵實有美　資本家爲華僑實業公司之後盾可無疑義又一說本借欵爲自貴州之貴陽以至四川重慶及貴陽以達廣西柳州二鐵道之鐵道借欵而含有省內林業工業之優先權者近來美國對華之利權政策有長足之進步如導淮借欵大運河淩渫借欵福建軍港借欵連山灣與港借欵中美航業公司計畫(以上計美金四千五百十五萬元)江南船島借欵湖北省欵上海市場救濟資金漢口市街建築借欵烟酒借欵等者着進步云

社會瑣聞

手刃奸人報父仇（廣東）

五日夜九時許廣東大南門外仰忠街有衣白土布衫褲之人手持刃二柄向一年約四十許身着官紗長衫之人盡力猛刺數刀被刺者旋即僵斃兇手仍用刀向尸亂砍似有無限仇恨該管警察聞耗而至即將兇手帶返五區一分署訊辦隨由县署長訊問該犯侃侃而談自稱姓黃名茂騏陽春大坡鄉人現年三十三歲伊父名香谷本前清紳士曾任該縣縣官正後在鄉舉辦團練値有族人黃子威在鄉聯盟拜會廣招匪類無惡不作其父以其有碍桑梓治安曾懸紅購緝子威當李耀漢爲陽春鎮守使時投入內部充當要職後舉辦陽春清鄉乃竟捏稱其父與亂黨私通即將其捕獲家屬懼禍四處奔逃流離失所其兄又以父死痛心大仇未報竟鬱鬱吐血而死己身以父仇不共戴天今聞彼在省中特由韶關前來將其殺却爲老父復仇目的已達死而無憾言下似甚慷慨激昂至死者查現在陸軍游擊隊第三十七三十八三十九營統領余吉處充當書記長明年約四十餘歲是夕方在堤岸一號樓小酌而回將返營寓財息不料行至仰忠街尾井旁黃茂騏早已狙伏於此乘其不備袖出利刃將黃子威劍刺其最中要害之處則爲脇部　傷穿過背後且傷及氣門初尙能叫喊旋即倒斃現警廳已將此案移歸法廳審理惟有陽江各團體聯名來電謂稱死者黃子威從前種種罪惡今日茂騏爲父報仇情有可原擬懇減等云罪聞法庭擬加以允許原情治罪不致論抵云

以虎換獅

▲一在遼東一在北美

海參威有一俄人所設之動物園豢獅甚多今年國廿十士城之動物園主人往遊二獅特電致埠請二虎易二獅園主人已允諾二師昨乘國司納號船啓程赴美預備牛肉一千五百磅每獅一日食八磅如是可支持二十六日二獅各豢　方五十尺之木箱內云

年老心少又缺錢（北京）

▲同鄉大惡作劇　▲折散美滿鴛鴦

湘西周某者年逾強仕修飾風流自謂一翩翩公子留京五載宦途蹭蹬日惟捧角是務竟與新世界某名伶甫來眼去因蔑鬼鹹伎倆聞已達到毛遂目的矣詎意其舉多厲某伶所發約爲同鄉某戈捉傳勝血氣之悻逼悻周不乃當大起突衝經友人等婉諷調解雙方逐寢事云

乞丐團選舉部首（上海）

▲何爲公道

滬上乞丐有所謂三十六部合計不下數百人團體極爲嚴密[illegible]身故現特集合全體公[illegible]格如左(一)年在四十歲以上(二)人在五年以上(三)能守乞丐範圍等法行動若翟既乏金錢之運動亦不爲情面說者謂爲公正無私云

大成殿出現大蜈蚣（無錫）

▲幾乎嚇殺小學生

秋祭將屆樂舞生正在練習前日有無錫市立某國民學校教員某甲率學生數人往孔廟練習禮樂乃正在左右進退之際忽聞一陣錚錚之聲自大成殿而來亟視之則見一大蜈蚣長過二尺闊逾三指目光閃閃直向小學生遊來一般學生嚇得面無人色甚有放聲大哭者幸教員情急智生拾一巨石向其猛擊斃中其尾始仍游回大成殿去然而險矣

元興堂大開武劇（北京）

▲打成一團

日昨北京王廣福斜街元興堂內有宴客者召妓侑酒及至所召之妓來下車時旁有人力車夫向該妓謔言取笑該妓大怒破口辱罵不料車夫三四人立將該妓扭倒風口一陣比及召妓之某甲聞知其事大怒遂躍至門外大打車夫以與該妓洩忿如時車夫之主人某乙亦在該處閒世車夫被人所毆憤其塡胸寄即闖入戰綫與某甲直接交戰兩方友朋亦各自吶喊助威打成一團並將鍵桌砸碎碗盞杯碟粉碎聞兩方皆使有勢力各不相下雖經多人調停當時未能了結云

社會之醜態（江蘇）

▲一門親代演打出手

京江醜某同作綠行生理家稱小康以中年喪　續娶一再醮婦婦有一子已十餘歲亦隨母來周前妻之女年與相若以兄妹故共居一室不甚引嫌久之竟有曖昧情事周固不知以女許字於同城　姓某子心滋不悅然無如之何月之某日女賦於歸至三日子以探親往賀設筵欵之殷勤備至子見彼新婚夫婦情好甚篤追念往事妒火中燒適已薄醉遂藉故大肆咆哮辱罵擊搡審勢將演成武劇劉子則卑詞請罪徐無他言傍人復從而勸解子始悻悻然去論者多謂其少年氣盛不然則劉姓必有開罪之處初不知其中尙有一段秘密穢史也

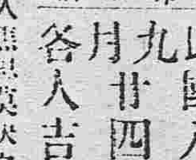

八月初一日　水曜　己卯　亥引　翼宿

民國八年九月廿四日各人吉凶

明日之吉凶▲一白之人無甚莫決之日關業內西方吉▲二黑之人強進必逢障碍勞而無功諸事以從緩爲吉東方吉▲三碧之人多福多幸之日但勿生慢心須愼▲四綠之人作運迫於眉睫人學有張吉辰巳方吉▲五黃之人西事雖有決勿妄言恐爲日言所誘方吉▲六白之人平運之日勿輕聽言戌亥方吉▲七赤之人有意外散財之虞須注意錢東方吉▲八白之人不日之日居宅身体內須注意▲九紫之人易生齟齬之日金錢及議婚等事須中止西方吉

介紹名醫

友人張朗軒先生久擅岐黃醫有家傳嘗語人曰治病不可狃於習俗之病名以爲治當於表裏陰陽寒熱虛實上辨而得之用藥則有內外反正逆從微甚之分治者稍不經意則爲草菅人命其論醫如此精深故先生懸壺營口卅餘年凡投刀圭無不神效赫著鼎鼎大名儼若倉扁此皆萬衆一談並非一二人之私相阿諛蓋先生醫術酌古參今合中宜外承家傳之典型抱濟世之苦衷雖枕中之奇方囊底之秘訣皆披露診治與膠柱鼓瑟者迥有天壤之判敝人等或身爲治愈或親爲目覩茲特再四挽留始在省城大西門裡設瑞芝堂藥店採辦中西良藥虔製丸散膏丹料實工精力求完備敝人等爲廣先生濟世壽人之意故特載諸報端凡我同胞有患疾者萬祈速往診視可也

張叙五　楊賡三　厲鳳五　王子述　李輔卿　劉趾仁　張德純　呂銘三
楊雲九　楊嵐亭　沈彝卿　安鐵瀾　王熙春　田景周　張香圃　秦峴亭
魯棣琴　趙公田　孫鼎臣　李省三　陳紹虞　姜蔭橋　彭相廷　單寶珊
吳玉麟　張鳴鑾　姜雨田　呂輔臣　王敬三　張惠霖　徐聘珊　毛韻桐
劉鯉門　鍾伯英　范朗清　孫朗齋　張蘊柏　李子佩　張逵臣　白迺文

仝啓

請看急告　有害生命　瘟疫靈藥長壽丹

可怕瘟疫始於上海營口次之奉天省城不能對岸之火視惡疫既襲羅疫者續出斃死者頻出眞可怕突瘟疫之病突如催吐水瀉頻出忽冷寒麻痺吐瀉數回全身瘦僅殘皮骨烈者數時而斃死遲者亦不能保數日此症有猛毒素傳染力強烈傳猛毒於鄰人快且烈突故一人罹之一家併枕斃死者頻多豈非可恐哉此疫一度罹之施術無時間病性連進招斃要葯之間病性到鴻毛致不可救故當如斯惡性瘟疫時行之際豫防最爲必要

今本堂發售靈葯對瘟疫病毒有強烈治毒力強胃補腸每日朝夕用之食後服之防惡毒免傳染之不幸衛生諸鑒

請速爲用此葯有豫備謹告

奉天城裡鐘樓南大街　長壽堂藥房　電話日本三十四號

藥材　醫器　皮革　批發

花柳注意

從來花柳之症其害實不可勝言倘誤投庸醫治療慣用銀粉倒提封葯等法只求當時立愈不知毒氣內閉逢秦復發偏身紅點毒攻上部髮際脫落二目失明咽喉破爛頭痛暈沉耳內流濃鼻塌齒脫毒入於肺咳嗽氣短言語失音毒攻下部肛門生瘡大便走血毒串入骨筋骨不遂疼痛難堪日輕夜重步履艱難餘毒不淨且必染妻絕嗣其種種劇烈之患筆難盡述然若醫治得法則毒患亦不難消除淨絕本醫士有鑒於此深爲加意按求研究至再專以應手奏效爲宗旨無論遠年近日一切花柳染毒或經醫不效服藥無功者請到敝藥房新法調治輕者一星期全愈重者二星期除根永不再犯病好交錢以重信用特此廣佈伏願患花柳者萬毋自悞也可

奉天省垣大西關上頭　英美大藥房主任侯鳳崗啓

山口運輸公司

本店　大連市監部通
支店出張所　長春、公主嶺、四平街、開原、鐵嶺、
設在地　奉天、遼陽、牛家屯、西營口、旅順、

敝居者公司鐵路省神戶設立歷經有年當代客轉運貨物及各糧石繼後設辦各地振興運輸近敝公司特於大連開設門面以及本站設支店祇因牛家屯站櫃于街內遂上返諸君多不便利是以在營口老爺閣街營設新站門面至于各城運送貨物下往均甚順妥如蒙賜顧請爲面談

左開各支店設在專用鐵路技傍　長春　公主嶺　四平街　開原

將到夏令衛生者注意

謹防假冒

老眞牌守田寶丹其功効無比

炎暑酷熱、邪疫流行、當此氣候不正之時患生不測之疾病更宜保護其身體勿使病魔侵襲其將何術以禦之惟有豫備良藥以免受疾之虞本主人早見及此特揀上等眞正藥材虔製修合已在敝國推爲第一發售的眞牌名曰守田寶丹或服或敷咸能立愈惟有無耻之徒假冒寶丹名目甚多請賜顧者認明東京市下谷區池之端仲町二十七號守田治兵衛並八稜鏡商標以及守田寶丹四字等應不致誤

守田寶丹專治効力

◉霍亂◉痧症◉痢疾◉疝痢◉中寒◉中暑◉吐瀉◉泄瀉
◉食傷◉積食◉僻除邪惡◉防遏瘟疫◉心腹痛◉船車酒害
◉頭痛◉眩暈◉蜂蝎叮螫等虫害即効如神

東京下谷池之端仲町二十七號地　守田治兵衛

發售處　寄售處　各地各藥房及雜貨舖均有寄售

奉天 花柳醫社廣告

愛五族共和強國

花柳一症各國注意爲獨中國以爲兒戲提起此事令人悲啼咱們同胞
四萬萬餘患花柳者三分之一這種病症與別大異不但傷身而且染妻
妻子受害不能生育共和民國八年成立國家所靠國民兄弟民强國富
民病國虛人民有害國大關係原是羞症又壞名譽身體傭懶困苦之極
親戚難見朋友難提輕者不治重者難醫遺害三世悔之晚矣我勸同胞
人人注意患此病者必要請醫腐敗治法實不爲奇庸醫殺人巧網漁利
慣用項藥暗把人欺水銀輕粉分量重劑用下此藥以求速愈雖然見效
無非緩期不論良心那管天理由輕治重
害人無比再若犯者可了不的傷損五官
破亂喉鼻骨節疼痛動轉難移這種毒藥
精虫受敵生活一世斷絕兒女十有八九
陽委不舉看此光景娼窰少去染上此病
誰把你替即便染病莫投庸醫費錢小事
性命關係仔細參詳令人可懼本醫見此
用心注意破下工夫參考泰西十有餘載
今回本籍花柳醫社已經成立慶豐胡同
牌匾爲記花柳耑科不治別的精益求精
魚口便毒白濁淋濁楊梅疳瘡升天落地
再犯不易普救同胞熱心對于困苦艱難
非是金錢那等目的注重名譽吾心所欲

慈熱心普救人民

密益加密患花柳者急速來醫
特別良方即把根去藥到病除
一概施醫貧民人等分文不取
介紹同胞來把病去
本社由西洋運到最新六百零六號無論如何危險各種梅毒疳瘡魚口疙疸或受庸醫藥毒及筋骨疼痛等症注射一針七日全愈永保不犯此藥乃萬國醫會贊成可稱全球第一花柳聖藥

奉天鼓樓南慶豐茶園胡同　本社主任　何子範謹啓

老刀牌香烟

清香適口

天下馳名

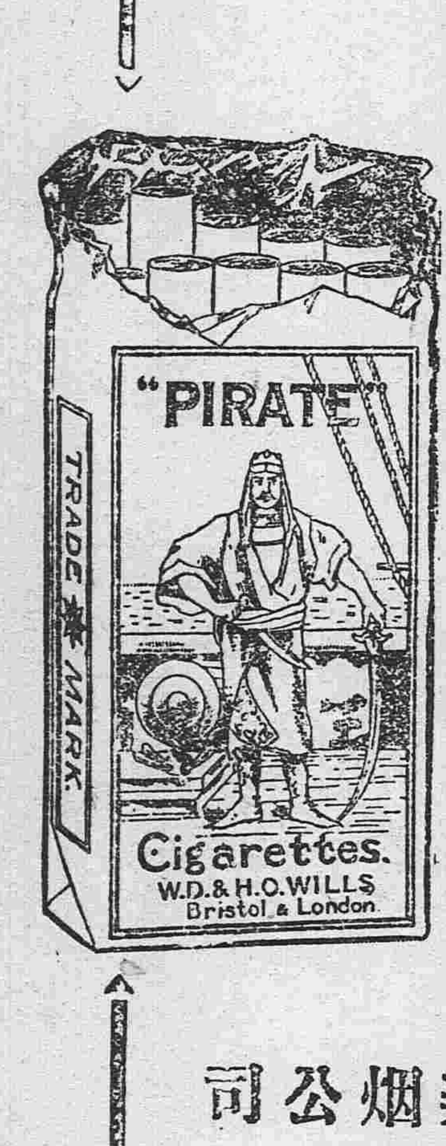

駐華英美烟公司

有限英國公司